EL DIARIO PALENTINO

EL DIA DE PALENCIA

Jueves, 2 de Abril de 1992 — Núm. 15.731. Precio 70 pesetas

Fundado en 1881

HOY EN
EL DIARIO PALENTINO

PALENCIA

5 Concentración de las ejecutivas de Banca de UGT y CC.OO. en el Banco Santander

6 Asambleas informativas de UPA y JJ.AA. en distintas localidades

7 Los trabajadores de Antracitas del Norte en contra de las subcontratas

PROVINCIA

13 VENTA DE BAÑOS y OSORNO

14 MAZARIEGOS, CASTREJON DE LA PEÑA y VILLARMIENZO

15 Palentinos en la Universidad de Comillas

NORTE PALENTINO

Convocada por UGT y CC.OO.

Unos 650 trabajadores palentinos del sector de hostelería pueden ir a la huelga en Semana Santa

Unos 650 trabajadores de la hostelería palentina podrían ir a la huelga los próximos días 16 y 17 -Jueves y Viernes Santo-, convocados por UGT y CC.OO. Ambos sindicatos han previsto realizar en esos dos días una huelga en el sector hostelero a nivel nacional, como medida de presión ante la negativa de la patronal a negociar un acuerdo marco. En la FOTO de LUIS, los secretarios de organización de las Federaciones Estatales de Hostelería de UGT y CC.OO., Santos Nogales (segundo por la izquierda) y Luis Arévalo (tercero por la izquierda) respectivamente, durante un encuentro con la prensa en la mañana de hoy. Esta tarde, mantuvieron una reunión con los trabajadores palentinos de hostelería en la Casa del Pueblo, en la que se trató de esta convocatoria y del contenido del acuerdo marco reivindicado.

(Información en pág. 5)

«Artapalo» trasladado a París en medio de un impresionante dispositivo policial

París. (EFE).- El presunto dirigente de ETA, Francisco Múgica Garmendia, alias "Artapalo", y otros dos responsables de la organización fueron trasladados hoy a París, en medio de un impresionante dispositivo policial, para pasar a disposición judicial.

Los tres miembros del comité ejecutivo de ETA y otras diez personas, detenidas en el marco de la misma operación policial, salieron esta mañana del aeropuerto de Biarritz a las 10,42 horas (08,42 GMT) a bordo de un avión militar de transporte "Transall".

Todas las calles por las que pasaron los vehículos policiales con los presuntos terroristas y las vías adyacentes, desde la ciudad de Anglet, donde permanecían detenidos, hasta el aeropuerto, fueron cortadas al tráfico por motivos de seguridad.

En el aeropuerto, los periodistas no pudieron acercarse a menos de 400 metros de distancia del avión, al que fueron conducidos los detenidos en un camión celular.

Una vez en la capital francesa, los militantes de ETA serán conducidos al Palacio de Justicia para ser presentados ante los jueces de instrucción que, según un portavoz del ministerio de Interior, podrían ser Laurence Levert y Roger Leloir.

Regresaba a Mérida tras presenciar el R. Madrid-Torino

«Juanito» murió en accidente de tráfico

Madrid, (EFE).- Juan Gómez González, "Juanito", exjugador del Real Madrid y actual entrenador del Mérida, falleció hoy en un accidente de tráfico en la provincia de Toledo.

El accidente se produjo a las 02:00 horas de hoy en el kilómetro 161,600 de la N-5, en el término municipal de Calzada de Oropesa, en la provincia de Toledo, cuando Juanito y dos compañeros de su equipo regresaban a Mérida tras presenciar el partido de semifinales de la Copa de la UEFA Real Madrid-Torino.

En el accidente resultó con heridas leves Manuel Angel Giménez Galán "Lolino", de 28 años, preparador físico del Mérida, que está siendo atentido de traumatismo craneoencefálico leve, y con contusiones sin importancia

«Juanito»

Francisco González Echevarria, defensa del equipo que entrenaba "Juanito".

El automóvil en el que viajaban los tres miembros del primer equipo del Mérida no pudo, al parecer, esquivar unos troncos que se habían caido de un camión que los transportaba y se estrelló contra otro que se había detenido ante la imposibilidad de seguir la marcha, informaron a EFE fuentes del Ayuntamiento de Mérida.

Otros dos jugadores del Mérida, Pla y Ricardo circulaban en otro automóvil, por delante del de sus compañeros, pero ellos pudieron esquivar los obstáculos que había en la calzada.

Francisco González Echevarría, aseguró a EFE que la colisión afectó principalmente a la parte del vehículo que ocupaba el técnico emeritense, el asiento delantero.

(Continúa en última página)

Falleció el coronel herido por un paquete-bomba

Madrid. (EFE).- La capilla ardiente del coronel retirado Joaquín Vasco Alvarez, que falleció anoche a consecuencia de las heridas sufridas al explotarle el martes un paquete-bomba, ha sido instalada a las cuatro de esta tarde en el Hospital del Aire, informaron a EFE fuentes del Cuartel General del Aire.

La víctima, de 78 años y padre del coronel jefe de la base aérea militar de Gando (Gran Canaria), murió anoche en el Hospital Gregorio Marañón a consecuencia del agravamiento de las lesiones que presentaba y que le provocaron una parada cardiorespiratoria.

Joaquín Vasco sufrió la amputación de tres dedos de la mano derecha, herida abierta en la traquea y lesiones en un ojo y el cuello, al abrir en su domicilio un paquete-bomba que simulaba ser un cinta de video.

El cadáver del coronel retirado fue trasladado esta madrugada al Instituto Anatómico Forense de Madrid, donde se le practicó la autopsia.

El Parlamento Vasco, que hoy celebra sesión plenaria, guardó un minuto de silencio en recuerdo del coronel retirado Joaquin Vasco Alvarez,

Al comienzo de la sesión el presidente de la Cámara instó a los parlamentarios a que se levantaran de sus escaños y guardaran un minuto de silencio en memoria de "la última víctima del terrorismo". La petición fue secundada por la totalidad de los diputados presentes. Los representantes de HB no asisten a la sesión.

M.C.D.2022

VIERNES

3

Santoral: Ss. Sixto I p.; Pancracio, Ricardo, Urbico obs.; Benigno, Evagrio, Agape, Quiona, Irene hnas., Enfracia, Ulpiano ms.; Nicetas ab. Burgundófora absa.; bto Juan Grande O.H. patrono Dioc. de Jerez.

Sale el sol a las 06,55 h. y se pone a las 18,42 h. La luna sale a las 05,37 h. y se pone a las 19,21 h. Luna nueva a las 5,1 en Aries.

Refrán: "Abril aguas mil, cernidas por un mandil".

EFEMERIDES

1493 Los Reyes Católicos reciben con todos los honores a Cristóbal Colón, en Barcelona, al regreso del descubrimiento de América.

1787 Cédula real que dispone la construcción de cementerios en España fuera de las poblaciones.

1936 Es ejecutado en la prisión de Trenton (Nueva Jersey, EE.UU.) Bruno Richard Hauptmann, autor del rapto y asesinato del hijo de Lindbergh.

1940 II Guerra Mundial: Churchill es nombrado jefe del Consejo de Defensa británico.

1970 El púgil español José Manuel Ibar "Urtain" se proclama campeón de Europa de los pesos pesados al vencer por k.o. al alemán Peter Weiland.

1975 El soviético Anatoly Karpov es declarado campeón del mundo de ajedrez por incomparecencia del hasta entonces campeón, el norteamericano Bobye Fisher.

1978 Oscar de Hollywood a la mejor película para "Annie Hall", de Woody Allen.

EL DIARIO PALENTINO
EL DIA DE PALENCIA

Palencia: Mayor,67 – 34001. Apartado de Correos,17.
Teléfonos: Redacción, 744822. Anuncios y suscripciones, 740417.
Administración,740258 FAX, 743360
D.P.: P-2-1958
Presidente editor: José Luis Alonso Almodóvar ; **Gerente:** José Luis Alonso Cruz
Director: MARIANO VALERO. **Redactor jefe:** Gonzalo Ortega Aragón
Jefe de talleres: Francisco del Campo

Ventanal

Grijota: Iglesia de la Santa Cruz.– (Foto de Jorge Juan Gutiérrez Rojo)

Si desea publicar fotografías de su localidad en el "Ventanal", envíelas a El Diario Palentino. Redacción. C/ Mayor, 67 - 34001 Palencia. Indique el lugar y el autor. Formato

CARTELERA

ORTEGA: *"Hook (el capitán Garfio)"* (T) (5,30-8,15-10,45)
AVENIDA 1: *"Frankie y Johnny"* (7) (5,30-8,15-10,45)
AVENIDA 2: *"Aquí el que no corre vuela"* (13) (5,30-8,15-10,45)
AVENIDA 3: *"Thelma y Louis"* (13) (5,30-8,15-10,45)
AVENIDA 4: *"El último boyscout"* (18) (5,30-8,15-10,45)
AVENIDA 5: *"El cabo del miedo"* (18) (5,30-8,15-10,45)
AVENIDA 6: *"Una mujer bajo la lluvia"* (13) (5,30-8,15-10,45)
BOSTON 1: *"El amante"* (18) (5,30-8,15-10,45)
BOSTON 2: *"Resplandor en la oscuridad"* (18) (5,30-8,15-10,45)
BOSTON 3: *"Sombras y Niebla"* (5,30-8,15-10,45)

SORTEOS

Lotería primitiva

Jueves, 26 de marzo
12-26-27-39-42-49
C 6 – R 0

Sábado, 28 de marzo
3-6-14-19-37-41
C 22 – R 3

BONOLOTO

Domingo, 29 de marzo
14-15-21-38-39-44
C 4 – R 6

Lunes, 30 de marzo
8-26-27-37-41-45
C 17

Martes, 31 de marzo
16-18-23-26-30-41
C 22

Miércoles, 1 de marzo
3-5-10-17-36-38
C 4

ONCE

n.º premiado ayer
81181

FARMACIAS

Jueves, 2: Doña María Carmen Sotorrio González-Quevedo (Avda. Modesto Lafuente, 2) y doña Mercedes Aguado Martínez de Azcoitia (Los Abetos, 4).

Viernes, 3: D. Isidoro de Fuentes Castells (San Juan de Dios, 1) y doña Begoña Velasco Sáinz de Aja (Paseo del Otero, 65).

Servicio Nocturno: Don José María Fernández Nieto (Mayor, 40). Tfno. 742470. Diariamente desde las 10,30 de la noche.

TELEFONOS

Hospital General "Río Carrión"	72 29 00
Ambulatorio	74 40 11
Hospital Provincial "San Telmo"	72 82 00
Casa de Socorro	72 24 81
Cruz Roja (oficinas y coordinadora)	70 05 07 - 70 05 03
Cruz Roja (urgencias)	22 22 22
Clínica "Virgen de la Salud"	74 77 00
Ambulancias	75 22 40
Ambulancias Cruz Roja	74 41 46
Ambulancias Vipamiel	84 46 76
Ambulancia UCI móvil	74 80 23
Policía (urgencias)	0 91
Policía Nacional	74 27 15
Protección Civil	0 06
Bomberos (Palencia capital: 080)	72 11 11
Subsector de Tráfico	72 06 88
Guardia Civil	0 62
Policía Municipal (092)	74 76 77
Ayuntamiento	71 81 00
RENFE -información-	74 30 19
Autobuses RENFE	74 32 22
Taxis: Parada Federación	74 21 26
" " Pasaderas	74 08 10
" " San José	72 00 16
" " San Lázaro	72 20 76
" " Est. RENFE	74 39 19
Iberduero, averías	74 25 57
Asociación de Alcohólicos Rehabilitados (A.R.P.A.) (tardes)	72 89 58

ACTOS Y CONVOCATORIAS

Comunidad de Regantes Canales de la Nava.-Convoca Asamblea Ordinaria el domingo dia 12 de abril, a la 1,30 de la tarde, en el Salón Social de Cascón de la Nava.

Adoración Nocturna.-Nuestra Señora del Carmen celebrará su vigilia mensual ordinaria en la noche del 4 al 5, en la iglesia de San Francisco, dando comienzo a las 10,30 de la noche. El Sagrado Corazón de Jesús lo hará en la noche del 2 al 3 de abril, en el mismo lugar y a la misma hora.

ACUP.-Celebrará asamblea ordinaria de socios el dia 4 a las 12 en Caja España de la Calle Don Sancho.

Triduo al Santo Sepulcro.-Los dias 3 y 4, la Cofradía Penitencial del Santo Sepulcro organiza el Triduo al Santo Sepulcro. El Via Crucis a las 8,15, seguido de misa con homilía. El domingo dia 5, a las 12, misa. Los actos en la capilla de la Cofradía, c. Lope de Vega 10.

Conservatorio de Música.-El plazo de matrícula libre para el curso 91/92 será del 13 al 30 de abril, en horario de 12 a 14 horas.

Cementerio.-Se pone en conocimiento de quienes tengan familiares enterrados en el cementerio desde hace más de 10 años que se procederá a su exhumación, pasando los restos al osario. Quienes deseen adquirir sepultura en propiedad podrán informarse de 9 a 1 en el cementerio.

Asamblea en la A.V. Pan y Guindas.-El viernes dia 3, a las 7,30 de la tarde, la A.V. Pan y Guindas celebrará asamblea anual de vecinos en los locales de la Asociación de la calle Quito.

V Concuso de Ganado Ovino.-Durante la jornada de hoy y mañana se podrá visitar la exposición, en el mercado de ganado de la Diputación, Allende del Río. El día 3 será la subasta de sementales. Los que deseen participar deberán llevar tarjeta ganadera, DNI y resguardo de tarjeta de subasta, que se solicitará en la delegación de la Consejería de Agricultura.

M.C.D.2022

Requeterrepúblicas

Sabíamos que el mapa político de la URSS era complejo y multinacional, pero, tanto oír hablar de la Unión Soviética, hasta llegamos a creernos que aquello era una nación de verdad, todos republicanos y soviéticos, hermanos de sangre y nieve, cofrades convencidos de un imperio a lo grande, poblachón enlazado por no sé qué idealismos redentores, felices vividores de una Jauja en comandita.

Pero deshecho el lazo de la unión, ahora resulta que allí no se entiende casi nadie, porque cada uno era de una madre, metidos todos en un redil hospiciano y apostólico.

Aquella cofradía a hoces y martillazos, entrelazados por cordones y espigas, ha resultado el quizá más falso gatuperio histórico. Porque cada uno hablaba lo suyo y los vecinos apenas si se entendían; cada uno creía por libre, islámicos, ortodoxos, hebreos, protestantes, católicos, agnósticos y lo que quieran añadir, que a la hora de la oración se oía un alborotado gallinero. Y cada uno era como era, que más que una homogeneidad étnica aquello parecía una Babel de aluvión, unos con rasgos y cultura eslavos, otros ucranianos, aquéllos tártaros, éstos bielorrusos, los de más allá turcomanos, los del otro lado georgianos y los del rincón armenios y uzbecos.

Unos vivían asomados al mar y otros tapados por la nieve. Algunos se apelotonaban en grandes ciudades y otros tenían una estepa eremítica para ellos solos. Eso sí, todos eran del mismo partido, miau, miau, marramamiau, la máxima libertad de no poder moverte y el paraíso a partes iguales, pero menos.

Y claro está, de aquella requeteunión ha salido todo este galimatías independentista, que ya no sabe uno si las repúblicas eran quince o veinte, o más bien doscientas en un resumen a la fuerza.

Porque ahora resulta que en Armenia eran tres y mal avenidos. En Azerbaiyán no se entienden porque cada uno es de un pueblo. En Bielorrusia hay trozos pegados que no casan. En Georgia no saben a qué carta quedarse. En Ucrania se habían reunido para la fiesta pero quieren irse cada uno a su caserío. En Moldavia se resquebrajan los pegotes. Y en Turkmenistán hay gente de todos los colores que intentan unirse a los suyos.

Y la cosa no se queda ahí, sino que otras naciones colindantes reclaman territorios rapiñados. La Historia vocea unidades rotas por la fuerza. El rompecabezas quiere volver a su estado natural y a nosotros nos están volviendo locos, con tanta guerra, guerrillas y proclamas.

Quizá nunca a un montaje tan artificial y encubridor se le haya quedado con el culo a tan abierto aire. Que aquella unión de repúblicas que nos enseñaron no era tal; era un apiñamiento con tapón, un rapto soberbio y mentiroso de pueblos acorralados, un salpicón artificial y aderezado de requeterrepúblicas.

RETABLILLO

YA ES PRIMAVERA...

Puesto que los meteoros se empecinan en llevar la contraria al calendario, haciendo que el personal se sienta inmerso en las jornadas más duras del invierno, veamos los acontecimientos desde el lado positivo : Llegó la nieve. Entonces sí que podremos afirmar que ya es primavera por ser la estación de la esperanza.

He oído contar a personas de residencia habitual en la zona norte de la Provincia que es tal la cantidad de nieve caída y acumulada en sierras y ventisqueros, que hasta casi se puede asegurar ya que el crítico panorama de los pantanos se ha salvado.

Por mi parte recojo tal impresión con una cierta reserva de incredulidad. Es que no he visto la nieve en directo y, sin embargo, sí recuerdo la enjuta y desoladora estampa de los embalses vacíos como jamás lo estuvieron.

Ojalá se confirmen las impresiones más optimistas. Para los sembrados cerealistas las nieves han llegado tarde, demasiado tarde, pero **el campo** resulta un concepto bastante más amplio. Los remolacheros, por ejemplo, piensan insistentemente en la nieve, que acabará convertida en agua fecunda para los regadíos. Dicen que se ha vuelto a sembrar mucha remolacha.

Aseguran también quienes de estas cosas entienden que, pese al frío, el **toque de humedad** está cambiando **la cara** al campo. Algo de ello sí que hay. Desde la ciudad se contemplan los laderones del monte con mejor aspecto. Hasta **las yeseras** de "Valdehorcas", cuya blancura llamaba la atención desde lejos, se han oscurecido y presentan mejor color.

Bien sé que allí no han existido nunca yeseras, que su actual aspecto se debe a las obras de los tractores para arrancar los pinos, que hace un par de años resultaron abrasados, y preparar el terreno a nuevas plantaciones. Por cierto, que tales trabajos han propinado un enorme zarpazo al llamado *Camino del palomar redondo*, destrozándolo.

A propósito, no deja de llamar la atención que nadie haya puesto el grito en el cielo, como cuando la mejora de la carretera de "El caracol" y "La curva de Barrios". Y aquélla, a mi juicio, resultaba una obra más necesaria e inevitable, que ésta del *Camino del palomar redondo*. ¿Será que algunos de los titulares de las protestas no se han enterado o que, porque debería ser ahora otro el destinatario, no merece la pena, ni les conviene a ellos, formularlas?...

Pero, en fin, ése es otro festejo, aunque ya que en él andamos, tampoco vendría mal volver a preguntar si en la Concejalía de Medio Ambiente saben a dónde ha ido a parar la madera de los varios centenares de pinos arracados de "Valdehorcas", y por cuyo destino me intersé en su momento, aunque sin fortuna.

ESPERANDO AL OBISPO

Recientemente Roma nombraba un obispo para los abulenses. Ahora mismo acaba de designar al pastor de las heredades diocesanas en la granadina Guadix. Cuando se produce alguna información así, resulta inevitable mirar hacia nuestra casa, donde permanecemos a la espera de un prelado.

Y es que trascurre el tiempo y, sin menoscabo alguno para la demostrada valía de quien circunstancial e interinamente le sustituye, vamos pensando que ya va siendo hora también de que Roma nos conceda a los palentinos el sucesor del P. Nicolás Castellanos.

No es bueno que, por prolongarse tanto la interinidad, la sociedad acabe despreocupándose por estas cuestiones y termine por no saber si la diócesis se encuentra vacante o no.

Se ha oído comentar en círculos eclesiales que la situación viene determinada por el propósito de efectuar alguna más amplia combinación de prelados. A tal argumento se podría replicar que ni siquiera para nombrar a los gobernadores civiles se piensa en la conveniencia de aguardar a las combinaciones...

Por otro lado y opinando desde fuera, tampoco parece que deba resultar difícil cumplir con las esperanzas de los fieles, a pesar de que hasta por estos páramos intentan abrirse paso algunas concepciones **nacionalistas** frente a lo que siempre se tuvo por puro y necesario ecumenismo de la Iglesia.

Seguiremos en la espera y en la esperanza. Y, desde luego, sin sentir ningún tipo de orfandad, aunque tampoco resulte aconsejable forzar demasiado las situaciones.

P.M.B.

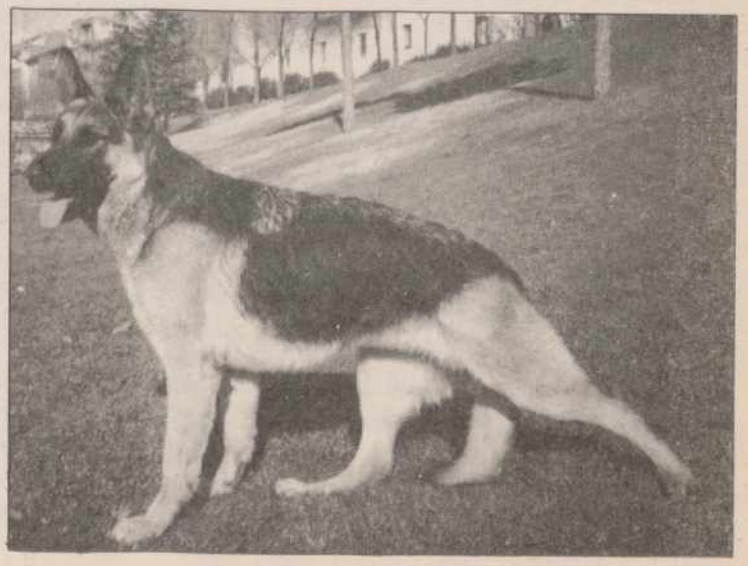

M.C.D.2022

Grandes Firmas

El dardo en la palabra

ARGUMENTOS

Por Fernando LAZARO CARRETER
de la Real Academia Española de la Lengua

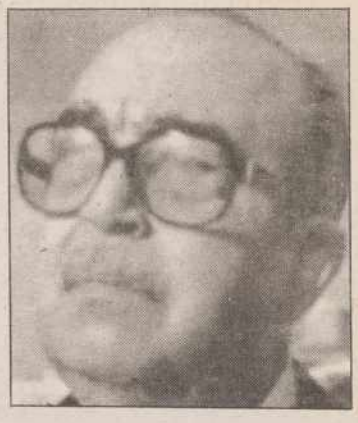

Es de Chirac la afirmación de que el buen empleo del idioma contribuye a mejorar la calidad de la vida. Lo cual supone que emplearlo mal agudiza las aflicciones que solos o en conjunto padecemos. Las ocasiones de sentir depresión abundan, y a muchos nos afecta a juzgar por la abundante cantidad de recortes con subrayados o con transcripciones de lo recién oído que me envían numerosos corresponsales, a quienes agradezco su amable diligencia. Y como yo mismo practico esa cetrería, puedo certificar que es inagotable el pesar de que podremos seguir disfrutando los aficionados a tan inocente deporte.

Y no es que nadie pretenda infligirnos tantas amarguras: el causante, en general, obra tan inadvertidamente como quien hunde el tacón en un pie vecino; se sabe que menos del cinco por ciento de las veces no querría hacerlo. Es inculpable, pero el doliente suele reaccionar con furor advirtiendo al descuidado que mire dónde pisa.

Sin furor, pero con sentimiento, puede observarse que los pisotones al idioma, lejos de decrecer, aumentan. Y parece lícito –mejor: imprescindible– amonestar a los pisadores. No sólo tunden el idioma: en una de las emisiones que, para cumplir con la cuota cultural, dedicaba una importantísima radio a la música clásica, el locutor anunció que íbamos a escuchar un "área" compuesta por Bach. Pertenecía, prosiguió, a un grupo muy notable de "áreas".

Un diario de máxima difusión nacional, dando cuenta de la entrega del Premio Carlomagno a Vaclav Havel, ilustró la noticia recordando que el galardón se denomina así en "memoria del dirigente del siglo VIII". Y otro periódico algo menos ilustre, pero aun así mucho, daba cuenta de que el novelista Graham Green iba a ser enterrado en un pueblecito suizo "a orillas del lago Génova", con el grosero y viejo error de traducir de ese modo Genève, es decir, Ginebra.

Fantástico fue también escuchar en el noticiario de una emisora de televisión, cómo el Carnaval concluiría con una batalla entre doña Cuaresma y su secular rival, a quien el locutor travestía de fémina, incluso tal vez, con ablación: doña Carna. Así lo reiteró varias veces, para quitarnos toda duda, y dejarnos convencidos de que es posible dar la cara al país en una emisión informativa, no sólo sin haber leído uno de los más tópicos pasajes del "Libro del Buen Amor", sino habiendo atravesado el Bachillerato sin sufrir la menor contaminación literaria.

Es de temer que estas cosas tomen incremento (o excremento) con los actuales planes territoriales de estudio, que ponen límites a la Geografía y a la Historia, a la Literatura y la Lengua, de tal modo que esos conocimientos no desborden las fronteras de la Comunidad: ¿para qué han de alzar sus ojos los muchachos, si lo que importa es que aprendan a conocer sus ombligos? Carlomagno fue un dirigente, Ginebra es Genova (sin acento), don Carnal se amujera, y España será pronto algo tan remoto y vago como la Liga Hanseática.

También la memoria del idioma se desvanece, y en lugar de asegurar que el derribo de cierto hotel en Barcelona podría constituir un precedente, ya se escribe que tal derribo, si se produjera, "podría devenir en precedente". Intentó o pensó dimitir el entrenador de un equipo madrileño de fútbol; no lo hizo porque "el presidente lo persuadió de hacerlo". Ambas cosas han aparecido escritas en sendos periódicos de la Corte que se precian de vigilar la expresión, pero abrigo la sospecha, hace tiempo, de que en la prensa, mezclados con los redactores competentes, hay quintacolumnistas empeñados en desprestigiar el medio en que trabajan, y en la voladura definitiva del idioma español. Si no se hace adrede, resulta inexplicable que en lugar de una palabra (disuadir) se emplee su antónima.

Porque este último dislate –utilizar un vocablo con el significado de otro–, no es esporádico, sino constante. Un informador oral llegó a la temeridad de decir: "Hoy habrá huelga de Metro, como todos ustedes tendrán memorizado". Creía el pobre que este verbo significa "tener presente" o "recordar"; y, en efecto, se memoriza recordando, pero cosas más complicadas que esa cotidiana trivialidad de una huelga.

Entre las lindezas mejor arraigadas en el lenguaje televisivo, figura el empleo de argumentos con el significado de "noticias": "En el paisaje informativo de hoy figuran los siguientes argumentos". Y se llama así a un incendio, a un asesinato, a una estafa... "¿No te has enterado del argumento?", podremos preguntar muy pronto: "¡Anacleto se divorcia!".

Prosigamos, pues, con los argumentos. Por ejemplo, con el empujón que está dando centralizar al viejo y breve centrar, acción que ya va quedando casi sólo en el fútbol (veremos hasta cuándo). Y así, por las antenas se emiten cosas como ésta: "La pugna política se ha centralizado en torno a la corrupción".

Porque es en el empleo de los verbos donde el neoespañol se está remozando hasta el infantilismo. He aquí construcciones características: "El entrenador osó en dejar fuera del equipo a Butragueño", "Un grupo de manifestantes increpó a Li Peng con lanzarle huevos"; "El sistema Mitterrand ha degenerado el esquema constitucional francés".

Los desplazamientos semánticos producidos por la inseguridad en el significado de las palabras, produce extrañas alianzas de este tipo: "Los huelguistas esperan obtener más reivindicaciones"; las reivindicaciones no pueden obtenerse ni dejar de obtenerse, sino, a lo sumo, aquello que se reivindica. ¿Lo entenderá el escribidor? Otro caso semejante: "El Juzgado es custodiado por fuertes medidas de seguridad". No explica el informador con qué van armadas las medidas.

Las pérdidas que sufre el idioma con tales erosiones, se compensan en parte con intrépidas aportacioones que aumentan su caudal. Poseíamos, por ejemplo, erizamiento para nombrar el resultado de erizar o erizarse el pelo. Pues, según un periódico madrileño, aquella desventurada exorcizada en Granada "experimentó erización de sus largos cabellos". ¿Debíamos conformarnos con el adjetivo inspector(a)? Ese mismo diario (insisto: de los mejor escritos) ha acuñado su doble, refiriéndose a la "función inspeccionadora" de una Comisión. Y no tenemos por qué resignarnos a sólo raciocinio, desde que allí mismo un politólogo ha reprochado a otro su razocinio carente de imaginación"; es un raciocinio con más dosis de razón. Pero ya no me caben más argumentos en el paisaje de hoy.

(Exclusiva Agencia EFE, S.A.)

Salvar el hombre

Francisco ARIAS SOLIS

(Ingeniero de Montes)

En la segunda mitad de este siglo, el desarrollo industrial ha originado que el proceso de degradación medioambiental se haya acelerado vertiginosamente hasta el punto de configurarse como un problema que afecta a la propia supervivencia del hombre y no sé, si cantar su muerte o si mi vida llorar.

La conservación del medio ambiente es hoy día una necesidad prioritaria y una responsabilidad de todos, pues, a todos nos concierne la tarea de salvar el hombre. Los resultados de las medidas que se tomen para su protección dependerán de la toma de conciencia del problema y del esfuerzo individual y conjunto que desarrollen en su resolución personas, empresas, agentes sociales y naciones.

Desde la celebración del Primer Día de la Tierra, en el año 1970, los ciudadanos del mundo, en general, han tomado conciencia de las condiciones en las que vivimos y de las nefastas consecuencias que podamos sufrir si no se toman medidas medioambientales drásticas; que siempre cuentan con la oposición de los intereses económicos.

La deforestación, la desertización, la contaminación atmosférica, la lluvia ácida, los agujeros de ozono, el efecto invernadero, la contaminación de los ríos, mares y océanos, los residuos y el desmedido consumo, se han convertido en problemas que amenazan muy seriamente la supervivencia del planeta y, por tanto, de todas las especies que lo pueblan, incluida la nuestra.

La protección del medio natural, además de medidas legislativas, requiere la creación de una concienciación colectiva. Para ello, se hace menester, campañas de formación, divulgativas y prácticas que concilien la protección del medio ambiente y el desarrollo económico y social. Sin embargo, hasta ahora las principales campañas que se han aplicado, tratan de dar respuesta a problemas puntuales.

La acumulación de basura es uno de los mayores con que se enfrenta la sociedad actual, ya que sufre un incremento constante sin que todavía exista una solución definitiva para eliminarla. En España se producen anualmente más de 11 millones de toneladas de residuos sólidos úrbanos. Un tercio de esta cantidad, cuatro millones escapan a todo control o tratamiento y acaban en vertederos ilegales (campos, playas, ríos y mares). Además, más de un millón de toneladas son residuos tóxicos, altamente contaminantes y muy peligrosos para la salud y el medio ambiente. Sin embargo, las campañas siguen estando dirigidas exclusivamente a la clasificación de las basuras en origen y a la no realización de vertidos incontrolados, siendo las más conocidas, la de instalación de contenedores para depositar los envases de vidrio o la de no arrojar a la basura las pilas de mercurio o pilas-botón.

El número de agresiones medioambientales es cada vez más numeroso. La comunidad internacional es consciente de ello y de que hay que trabajar a marcha forzada, pues el hombre, es una especie que necesita protección y además, merece ser protegida. Es necesario buscar alternativas energéticas, conciliar medio ambiente con desarrollo sin crear cargas insoportables a los países subdesarrollados, establecer legislaciones y acuerdos de obligado cumplimiento, terminar con los abusos de los grupos industriales, contaminar menos en la producción de bienes, multiplicar las campañas de concienciación, etc. En definitiva, es preciso enterrar esta forma de morir para hacer brotar una nueva forma de vivir.

M.C.D.2022

Secundando la convocatoria de UGT y Comisiones a nivel nacional

Los 650 trabajadores de la hostelería palentina podrían ir a la huelga el Jueves y Viernes Santo

Marco A. PORRAS

Unos 650 trabajadores del sector de la hostelería en la provincia de Palencia podrían ir a la huelga el Jueves y Viernes Santo, si secundan la convocatoria hecha a nivel nacional por UGT y CC.OO.

Estas dos fuerzas sindicales han convocado huelga en el sector hostelero para los próximos días 16 y 17, si antes de esa fecha la patronal no se sienta a negociar un convenio nacional.

Santos Nogales y Luis Arévalo, secretarios de organización de las Federaciones Estatales de UGT y CC.OO., han mantenido esta tarde una asamblea en la Casa del Pueblo con los trabajadores de hostelería de Palencia, en la que se ha tratado sobre esta convocatoria.

Santos Nogales afirmó esta mañana que "la patronal se viene negando sistemáticamente a sentarse con las dos centrales a negociar un acuerdo marco que se hace necesario, porque el sector se regula ahora por 52 convenios provinciales y una ordenanza laboral de 1944, que se derogará en enero de 1993".

UGT y Comisiones pretenden garantizar con este acuerdo marco la unidad de negociación, contemplando las singularidades de cada actividad hostelera, sin que ello suponga la desaparición de los convenios provinciales.

Santos Nogales (izda.) y Luis Arévalo, durante la rueda de prensa FOTO LUIS

PRECARIEDAD

Otra de las peticiones sindicales reside en la reducción de la inestabilidad laboral en el sector. "No se comprende que, tratándose de una actividad permanente, haya un 75 % de contratos en precario", señaló Santos Nogales.

Los sindicatos quieren reducir a dos las modalidades de contratación en hostelería: fijos y fijos discontinuos.

Junto a estos asuntos, UGT y CC.OO piden a la patronal que se negocien en ese convenio marco un plan de formación laboral, una definición clara de categorías profesionales y un nuevo sistema retributivo con participación del trabajador en la actividad empresarial.

PROFESIONALIDAD

Por su parte, Luis Arévalo, secretario de organización de Hostelería de CC.OO., señaló hoy en Palencia que "ante el mercado único europeo, hay que adaptar el sector en España a la normativa comunitaria, así como definir las categorías y cualificaciones profesionales".

Arévalo añadió, en este sentido, que "Gobierno, patronal y sindicatos deben negociar un plan de formación que acabe con la escasa profesionalidad del sector".

Los dirigentes sindicales afirmaron que la huelga podría desconvocarse si se constituye una mesa negociadora y un calendario claro de negociación, "pese a que un convenio marco no se acuerda en cuatro días".

Reivindican un convenio justo

Las Ejecutivas Sindicales de la Banca de UGT y CCOO se concentraron

REDACCION

Las Ejecutivas sindicales de la Banca de UGT y CCOO de Palencia se concentraron nuevamente esta mañana por espacio de dos horas en las inmediaciones de las oficinas del Banco de Santander, ubicado en la Calle Mayor, coincidiendo con otras concentraciones llevadas a cabo en todas las capitales de provincia de España.

El motivo de dicha concentración fue el "talante intransigente" de la patronal de la Banca, ante la firma del convenio de los trabajadores del sector, quienes a través de sus representantes sindicales solicitan un mantenimiento del poder adquisitivo de los salarios, la reducción de la jornada laboral y sábados libres, e impedir la precarización de los contratos temporales y el incremento del empleo fijo.

Miguel Angel Cabero, secretario general de Banca de UGT apuntó a esta redacción que "la decisión de llevar a cabo esta concentración en el Banco de Santander está basada en la consideración de que es una de las entidades financieras que menos apoya a sus trabajadores en todas estas reivindicaciones".

El convenio de la banca afecta a más de 870 trabajadores palentinos

Representantes de UGT y CCOO de la Banca durante la concentración de esta mañana FOTO LUIS

Esta concentración que reunió a 20 miembros de las ejecutivas de CCOO y UGT, es la cuarta que se lleva a cabo en Palencia desde que en el mes de enero quedó paralizado el convenio entre la patronal y sindicatos, y afecta a alrededor de 870 trabajadores.

Otras reivindicaciones demandadas por los representantes sindicales se refieren al incremento de la formación y promoción profesional de los trabajadores y la recalificación de puestos de trabajo, sin olvidar las medidas de seguridad del personal.

También, Miguel Angel Cabero aseguró que la Federación de Banca prevé la posibilidad de convocar próximamente una huelga a nivel nacional si no se llega a un acuerdo sobre el convenio colectivo.

Mi columna

¡Qué pena!

Mariano VALERO

Informábamos ayer en nuestro periódico sobre la muerte de un joven vallisoletano en nuestra ciudad, el pasado domingo, al parecer y según todos los indicios, por una sobredosis de droga. Apareció inconsciente en un establecimiento público y con una jeringuilla con la que al parecer acababa de "chutarse" (inyectarse), como se dice en el argot de los heroinómanos. Su traslado al Hospital General "Río Carrión" no sirvió para nada, pues al parecer llegó ya prácticamente muerto y en urgencias nada pudo hacerse por salvar su joven vida. ¡Qué pena!

Lo triste y grave del caso es que ya casi ni nos inmutamos cuando nos enteramos de una noticia de éstas. Lo aceptamos como algo normal. Seguramente porque estamos hartos de leer todos los días casos idénticos. Es preocupante que así sea y que lo asumamos sin revelarnos contra esta situación. Aunque por otro lado ¿qué podemos hacer nosotros para evitarlo? Nada o casi nada. Esa es la cruda realidad.

Pero no están en nuestro mismo caso las autoridades y responsables de luchar contra ese mundo de la droga y de los narcotraficantes. Un mundo siniestro que como le dejen seguirá "hipnotizando" a muchos de nuestros jóvenes, hipotecando su futuro y un poco el de todos nosotros. Un mundo que se está adueñando poco a poco del Mundo con mayúsculas, porque mueve muchos miles de millones de dólares y sabido es que Don Dinero lo puede y lo absorve todo.

Lo hemos dicho y repetido hasta la saciedad, aunque jamás nos cansaremos de escribir sobre ello. La droga es, sin duda ninguna, el principal problema que tiene esta sociedad. Podrá haber sequía y los hombres que viven del campo lo pasarán mal. Podrá cerrar esta o aquella industria y se quedarán lamentablemente en paro tantas personas. El terrorismo seguirá machacando vidas de inocentes y de sus familias. Igual no podemos conseguir la convergencia económica con Europa, la inflación puede dispararse y seguramente nos veremos obligados a apretarnos más el cinturón y todo lo que usted quiera. Pues bien, todo eso es una anécdota al lado de lo que realmente está suponiendo la "factura" de la droga. Y si no se corta su expansión -que es ciertamente una tarea de titanes-, esta sociedad será en pocos años la sombra de lo que todos deseamos para nuestros hijos y las futuras generaciones.

Y esto nos entristece.

M.C.D.2022

El alcalde y el concejal de Servicios Sociales visitaron la Residencia 77

- Entrevista con los representantes del Rotary Club

REDACCION

El alcalde y el concejal de Servicios Sociales han visitado esta mañana la Residencia 77, dependiente del Obispado de Palencia. Los responsables municipales han departido tanto con la dirección del centro como con el personal que trabaja en él mismo y con los ancianos que allí residen sobre sus problemas e inquietudes.

Actualmente son más de 350 pensionistas los que viven en la Residencia 77 y el alcalde ha felicitado a sus responsables por la labor social que realizan y por el funcionamiento de los distintos servicios del centro. También ha visto con satisfacción las recientes obras de mejora llevadas a cabo en la Residencia.

ROTARY CLUB

A primera hora de la tarde el alcalde ha recibido en su despacho a una representación del Rotary Club de Palencia, integrada por su presidente Luis Delgado, su vicepresidente Luis Carbajo y el secretario Santiago González Recio.

Heliodoro Gallego ha agradecido las gestiones realizadas por el Rotary Club de Palencia con el de la ciudad francesa de Bourges, que van a posibilitar el hermanamiento entre ambas ciudades.

Ha resaltado que este tipo de iniciativas son las que contribuyen a que Palencia sea más conocida y se abra al encuentro con otras culturas y soluciones a prroblemas idénticos. Los representantes del Rotary Club se han mostrado satisfechos de la aceptación de su iniciativa de hermanamiento y han anunciado que seguirán adelante con sus gestiones.

Un momento de la visita a las dependencias del centro FOTO LUIS

UPA y JJ.AA. celebrarán asambleas informativas en distintas localidades

REDACCION

La Unión de Campesinos de Palencia (UCP-UPA) y el Centro Provincial de Jóvenes Agricultores (JJ.AA.), con motivo de las próximas movilizaciones previstas para los días 9, 10 y 11 del presente mes, inician esta tarde, a partir de las 20,30 horas en la Casa de la Cultura de Torquemada, el calendario de asambleas informativas, en las que ampliarán a los agricultores palentinos las reivindicaciones que han motivado estas movilizaciones.

Para mañana viernes, UCP y JJ.AA. tienen previsto mantener un encuentro con los trabajadores del sector agrícola en el Ayuntamiento de Baltanás a partir de las 20,30, repitiéndose este acto el domingo en tres puntos de la provincia: Cervera de Pisuerga, a partir de las 12,00 horas en Caja España; en el Centro Sanitario de Aguilar de Campoo, a las 12,30 y en el Ayuntamiento de Paredes de Nava, a las 13,00 horas.

El próximo lunes los municipios a visitar serán los de Ampudia y Calzada de los Molinos, mientras que el martes estos sindicatos agrarios estarán presentes en Saldaña y Osorno, finalizando estas asambleas el miércoles en Herrera de Pisuerga.

Las concentraciones de agricultores previstas por UCP y JJ.AA se llevarán a cabo en 14 puntos distintos: Magaz de Pisuerga, Villamartín de Campos, Osorno, Carrión de los Condes, Herrera de Pisuerga, Aguilar de Campoo, Torquemada, Villada, Amusco, Quintana del Puente, Dueñas, Villarramiel, Paredes de Nava y Saldaña.

APOYO DE IU

Por otra parte, Antonio Herreros y Jesús Anta de IU mantuvieron ayer una reunión con representantes de las organizaciones agrarias COAG y ASAJA, donde se informó de las movilizaciones de agricultores previstas para el próximo jueves, viernes y sábado, ante la grave situación por la que atraviesa el sector agrario y los problemas que está generando la política del Gobierno Central y de la Junta regional.

En dicho encuentro, los representantes de IU manifestaron su pleno acuerdo con las reivindicaciones que figuran en la convocatoria, subrayando el interés especial en articular iniciativas para que desde los organismos gubernamentales se defienda una política dentro del PAC, que reduzca las diferencias entre los distintos países de la Comunidad Europea, asi como la alternativa de un modelo de financiación que posibilite la viabilidad de las explotaciones, para lo que consideran necesario que se desarrollen políticas socioestructurales, económicas y financieras.

Sobre las actuaciones de la Administración del Estado en la provincia

El Gobierno Civil pone en marcha un programa de información al público

El Gobierno Civiil de Palencia pone en marcha un programa de charlas, conferencias y exposiciones de los directores provinciales de la Administración del Estado en las cabeceras de comarca de la provincia. El programa, que se desarrollará a lo largo de todo el año, tiene como objetivo fundamental otorgar el máximo de información posible sobre las actuaciones de la Administración del Estado al mayor número de ciudadanos de la provincia palentina con el fin de que éstos conozcan directamente de los responsables de la Administración la labor del Estado en Palencia.

Las charlas y conferencias se han diseñado de tal manera que distintos puntos de la provincia contarán con la presencia continuada de los directores provinciales a lo largo del 92. Los directores explicarán a los ciudadanos los aspectos más interesantes y de mayor actualidad de sus departamentos.

Estas charlas y reuniones se verán complementados por otra serie de actuaciones, entre la que destacan distintas exposiciones como la que la Dirección Provincial del INEM llevará a cabo sobre los programas de las Escuelas Taller y Casas de Oficio de Palencia, que contará con una muestra de los productos elaborados por las distintas escuelas.

La exposición se iniciará en la capital y se simultaneará en cada una de las localidades que cuenten con el programa de Escuelas Taller.

Los directores provinciales de Agricultura, Educación, Trabajo, Transportes, INSS, INSERSO, INEM, INSALUD e Industria, se desplazarán durante el año 1992, entre otras, a las siguientes localidades: Aguilar de Campoo, Baltanás, Barruelo de Santullán, Buenavista de Valdavia, Carrión de los Condes, Cervera de Pisuerga, Dueñas, Frómista, Guardo, Herrera de Pisuerga, Saldaña, Venta de Baños, Villada y Villarramiel.

CONFERENCIA DEL DIRECTOR PROVINCIAL DE OBRAS PUBLICAS EN FROMISTA

El director provincial de Obras Públicas y Transportes, Gabriel Castañeda Santos, será el encargado de abrir la ronda de charlas y conferencias de la Administración en la provincia. Gabriel Castañeda pronuncia la conferencia, hoy en la Biblioteca Municipal de Frómista, titulada "Las infraestructuras de Comunicación, motores del desarrollo económico".

El director provincial destacará en su charla la importancia y el valor de las infraestructuras en la vertebración e integración de los espacios territoriales y enumerará las actuaciones de la Administración del Estado en carreteras, ferrocarril y telecomunicaciones.

En lo que se refiere a carreteras resaltará la actuación del primer Plan de Carreteras sobre los 298,95 km. de la provincia, que ha supuesto una inversión de 30.000 millones de pesetas. Dentro del Plan, hay que destacar el acondicionamiento de la N-611 (Palencia-Santander), la autovía de Castilla N-620 a su paso por Palencia y la variante de Palencia, que cuenta en conjunto con un presupuesto de más de 20.000 millones de pesetas.

Con respecto al ferrocarril, Gabriel Castañeda, enumerará la realización de varias obras, entre las que se encuentran el nudo ferroviario Palencia-Magaz con una inversión superior a los 2.000 millones y que ha supuesto una agilización del tráfico Noreste-Noroeste, la remodelación de la Estación de Venta de Baños, con una inversión de 1.300 millones de pesetas y la supresión de 15 pasos a nivel de la línea Madrid-Irún con un coste de 461 millones de pesetas.

Como proyectos para el futuro, la provincia de Palencia, según el director provincial de Obras Públicas y Transportes, tiene unas aspiraciones muy claras que serán realidad en función de la disponibilidad de recursos y de la voluntad política de los gobernantes en las diferentes Administraciones Públicas. Entre dichas aspiraciones se encuentran:

–El hundimiento del ferrocarril a su paso por la capital de Palencia.

–La comunicación Cantabria-Meseta a través de la carretera nacional 611 en lugar de por Burgos, lo que supone el desdoblamiento en autovía de dicha carretera.

–Conseguir un trazado óptimo para la autovía León-Burgos.

–Mejora de las carreteras de la zona norte, mediante la actuación en la C-615 Palencia-Riaño y el Eje Subcantábrico Astorga-Miranda de Ebro, ambos competencia de la Junta.

–Construcción del pantano de Vidrieros.

El director provincial de Obras Públicas y Transportes continuará con estas visitas a lo largo de todo el año, desplazándose a finales de abril a Venta de Baños, y en los siguientes meses a Carrión de los Condes, Villarramiel, Cervera de Pisuerga, Buenavista de Valdavia, Aguilar de Campoo, Baltanás y Herrera de Pisuerga.

M.C.D.2022

Interdependencia y Solidaridad.- La Biblioteca Pública de Palencia muestra desde ayer y hasta el día 11 de abril dos exposiciones, la de paneles informativos titulada "Interdependencia y Solidaridad Norte-Sur" y la fotográfica "Entrepueblos, Proyectos Centroamérica 1991". La primera ha sido organizada por la Asociación Cultural "Eduardo Galeano", la Asociación Las Segovias para la cooperación con Centroamérica y Cruz Roja Española. La de fotografías la presenta la Organización No Gubernamental "Entrepueblos", nacida en 1988 al amparo de los comités de solidaridad con Nicaragua, Guatemala y El Salvador.

Las cuarenta fotografías de esta segunda exposición han sido realizadas por el fotógrafo gallego Mundo Cal, en el transcurso de un viaje por Centroamérica en el verano de 1991. Corresponden a proyectos que "Entrepueblos" gestiona en El Salvador, principalmente en la ciudad Segundo Montes, a los campamentos de guatemaltecos refugiados en México y al Proyecto de Desarrollo Integral de la Comunidad de Venecia en Nicaragua.

En cuanto a los paneles ofrecen gráficos y textos que explican los desequilibrios Norte-Sur, desde sectores como la producción, el comercio, la vivienda, la educación, la sanidad, la alimentación o la política. En la fotografía de LUIS vemos algunos de estos paneles informativos.

Se celebrará el 12 de abril

La Universidad Popular de Palencia convoca el II Rallye Fotográfico

REDACCION

El día 12 de abril, domingo, se celebrará en una plaza pública de Palencia el II Rallye Fotográfico organizado por la Universidad Popular. Dará comienzo a las doce del mediodía.

Está abierto a la participación de cuantas personas lo deseen, siempre que se inscriban antes del día 10 de abril en los locales de la UPP, calle Teniente Velasco 5. Como derechos de inscripción se abonarán 850 pesetas. Incluyen un carrete de negativos en B/N Kodak T-MAX, el revelado del mismo y una tira de contactos. Al abonar esos derechos se entregará al participante un recibo con un número y ese será el número que le identificará en el Rallye. En las fotografías se hará constar el número de recibo y en sobre aparte y cerrado ese mismo número y los datos personales.

El día 12 de abril los participantes deberán presentarse en los locales de la Universidad Popular a las 11 de la mañana. Allí se les entregará el carrete y las instrucciones sobre el contenido del Rallye. Terminado éste se entregarán los carretes para su revelado y pruebas de contacto, las cuales se entregarán el día 20 de abril en los locales de la UPP. De esos negativos el participante elegirá cuantas fotos desee presentar a concurso y él mismo se encargará de la ampliación de las copias. Las fotografías a concurso se entregarán en la UPP el 1 de mayo. El tamaño será libre, con un máximo de 50 x 60 cms. Se permiten manipulaciones en las copias.

El jurado emitirá su fallo el 9 de mayo y ese mismo día se hará la entrega de premios en la Cafetería Doña Berenguela, junto a la Catedral. Las fotos ganadoras serán expuestas en ese establecimiento durante el mes de mayo y en la Sala Caja España en junio. Se establece un premio de 50.000 pesetas y trofeo a la mejor fotografía; un segundo de 25.000 pesetas y trofeo; un premio especial de 25.000 pesetas en material, otorgado por Cine-Foto Fernando, a la mejor fotografía presentada por un alumno de la UPP y ocho premios de 5.000 pesetas cada uno en material fotográfico.

La dirección persigue hacer más rentable la explotación

El comité de Antracitas del Norte se opone a la realización de centrales en la empresa

REDACCION

El Comité de Empresa de Antracitas del Norte S.A. ha denunciado ante la autoridad laboral la posibilidad de que la empresa lleve a cabo una subcontrata para realizar labores de extracción de carbón en esta explotación.

El director técnico de Antracitas del Norte, Rafael Díez, confirmó a "El Diario Palentino" haber mantenido conversaciones con una empresa de trabajadores afectados por la reconversión del sector para realizar una contrata de sus servicios en esta explotación minera de Santibáñez de la Peña, si bien no hay nada acordado al respecto.

El Comité de Empresa considera que esta contrata podría ser "ilegal", ya que podría llevar al cierre de la mina a corto plazo, por suponer una extracción masiva de mineral sin que la empresa realice ningún tipo de inversión en nuevas vetas.

Rafael Díez opinó al respecto que "de llegarse a suscribir la contrata lo haríamos de forma legal como se tipifica en los preceptos de la Ley de Minas y en el Reglamente General para el Régimen de Minería", y argumentó como motivos de esta contrata "la escasa rentabilidad de Antracitas del Norte– empresa que el pasado año tuvo pérdidas superiores a los 100 millones de pesetas– y el absentismo laboral que actualmente se da en la empresa".

Por otra parte, miembros del Comité de Empresa, que han denunciado sus temores ante la dirección provincial de Trabajo, a la Inspección y a la sección de Minas, están dispuestos a llegar incluso a la fuerza– según informó la agencia EFE– para impedir la entrada de este personal contratado.

Frente a estas manifestaciones, el director técnico aseguró a esta redacción que "aun es pronto para dar por hecha esta contrata, pero de llevarse a cabo no entiendo por qué han de oponerse el resto de trabajadores, ya que si ésta se realiza es para que la empresa sea más rentable, y eso repercutiría indudablemente en nuevas inversiones con la que se beneficiaría todos los empleados de la explotación", añadiendo que "si se llegase a impedir la entrada de los contratados, la empresa actuaría en consecuencia y abriría los expedientes que fueran necesarios llegando incluso a su grado máximo".

En cuanto al nuevo sistema de explotación implantado en la empresa el pasado mes de octubre, el director técnico manifestó encontrarse satisfecho del mismo, "primero porque se han reducido a la mitad los accidentes laborales y segundo porque con menos atención de personal se ha incrementado la producción". A pesar de ello, Rafael Díez considera que para hacer más rentable Antracitas del Norte son necesarias otras medidas como pudiera ser la de una contrata con otra empresa. Así no descarta que finalmente se lleve a efecto.

M.C.D.2022

Seminario de la Universidad Popular sobre Religiones

Ginés Ampudia, Párroco de San Miguel, lo abrió ayer con una conferencia sobre el Cristianismo

C.C.

Ayer dio comienzo en el salón de actos de Caja España el Seminario sobre Religiones que ha organizado la Universidad Popular de Palencia. Lo presentó Santiago de Castro diciendo que era una satisfacción y un honor presentar un seminario de reflexión sobre el hecho religioso. "Se sea o no creyente el hecho está ahí y es bueno conocer las distintas religiones, profundizar en las propias creencias y valorar las de los demás".

Hizo referencia a los distintos temas y conferenciantes y tuvo palabras de agradecimiento para Caja España, la Federación Española de Universidades Populares, el CDS, la Diócesis palentina y para Ayuntamiento y Junta de Castilla y León por su decidido apoyo a la UPP.

Ginés Ampudia, en el centro, habló sobre el Cristianismo FOTO LUIS

Público asistente al Seminario sobre Religiones FOTO LUIS

EL CRISTIANISMO

La primera conferencia del Seminario estaba dedicada al Catolicismo y corrió a cargo de Ginés Ampudia Caballero, cura párroco de San Miguel. "Voy a hablar de cristianismo y no de catolicismo porque veo que no hay otras doctrinas cristianas representadas en el seminario", dijo al comienzo.

"La fe no se impone como un silogismo o una demostración de laboratorio, es una llamada, un don gratuito, una aceptación y además es razonable, no choca con el saber". Estas palabras le sirvieron de introducción al tema, al tiempo que confesaba que iba a hablar de Cristo con el apasionamiento del creyente y no con la objetividad del estudioso o del historiador.

En su charla, que acompañó con citas y referencias al llamamiento a la Paz de Juan Pablo II y a las conclusiones del Sínodo palentino, subrayó como hecho determinante el que Dios se hiciera hombre "con todas las consecuencias" y sintiera el fracaso, tentaciones y afectos.

"El cristianismo es fidelidad a Cristo, hermanamiento con El, con Dios y con todos los hombres. Es fidelidad a Cristo crucificado y eso escandaliza. Hay que dar el escándalo salvador de Cristo. La Cruz y la Resurrección no se ocultan". Añadió que Cristo es más que una referencia ética que pueda justificar o servir de asidero a cada cual y respecto a la Iglesia Católica dijo que es humana y es de Dios y que a veces se equivoca y es pecadora. "Por eso necesita la redención".

La profesora del Instituto de Teología Pastoral de la Universidad Pontificia de Salamanca Felisa Elizondo hablará hoy sobre "Antropología religiosa". La conferencia dará comienzo a las 8,15 de la tarde en el Auditorio de Caja España.

Se celebra el domingo en Magaz

V Campeonato de Peluquería de Castilla y León

El domingo se celebra en Magaz el "V Campeonato Regional de Peluquería de Castilla y León", organizado por la Asociación Provincial de Peluqueros de Palencia y patrocinado por la Diputación, Ayuntamiento, Cámara de Comercio y Junta de Castilla y León.

Los actos darán comienzo a las 9,45 de la mañana, en el Hotel Europa Centro de Magaz, y a las 10 tendrá lugar el campeonato libre, a las 11 el campeonato regional, a la 1 de la tarde una actuación musical, a las 13,45 el desfile de peinados de los peluqueros asociados palentinos, para finalizar a las 14,15 con la entrega de trofeos y la comida.

Los premios consisten en 25.000, 15.000 y 8.000 pesetas para el 1º, 2º y 3º premio en la clase federada y en el campeonato libre, mientras que los participantes en el campeonato amateur aspirarán a 15.000, 8.000 y 4.000 pesetas en el 1º, 2º y 3º premio. Actuará de secretario del jurado un miembro de los organizadores con voz pero sin voto.

Las personas interesadas en presentarse a las pruebas deberán abonar una inscripción, que varía según las categorías. Las inscripciones se realizarán llamando al teléfono 74 17 50, donde se facilitará más información.

Detenidos por delitos contra la salud pública

Fuerzas de la Policía Judicial de la Guardia Civil detuvieron en Guardo a Ignacio Giráldez Arriero, de 24 años, y José Fernández Garrido de 29 años, ambos vecinos de Guardo, por un supuesto delito contra la salud pública, interviniéndoles pequeñas cantidades de hachís y dos navajas.

Asmimismo la Guardia Civil procedió a la detención en Herrera de Pisuerga de José Miguel Pérez Aguilar, de 27 años, vecino de Herrera de Pisuerga, al que se le intervinieron pequeñas cantidades de cocaína y hachís a José Antonio Manzanal Manzanal, de 24 años, también vecino de Herrera, al que se le intervino una pequeña cantidad de hachís.

RECUPERADO UN TURISMO ROBADO

Funcionarios del Cuerpo Nacional de Policía de la comisaría provincial recuperaron el turismo Ford-Orión después de que se hubiese presentado una denuncia por sustracción del vehículo cuando se encontraba aparcado con el motor en funcionamiento en la Avenida Modesto Lafuente de la capital. El turismo fue recuperado en las inmediaciones del Hospital Provincial San Telmo.

Las diligencias instruidas han sido remitidas a la autoridad judicial competente.

Nueva manifestación de apoyo al profesor de religión del colegio «Ave María»

La Confederación de Sindicatos Independientes y Sindical de Funcionarios, CSI-CSIF, ante la situación planteada en el Colegio "Ave María", de nuestra capital, provocada por el comportamiento irrespetuoso de un alumno hacia el profesor de Religión, quiere hacer presente ante la opinión pública y ante la Administración, "su rechazo al comportamiento de dicho alumno en concreto y al de otros muchos, que están sembrando un clima de indisciplina en los centros, como consecuencia de su actuar y de la indefensión en que se encuentra el profesorado".

Por todo ello, la CSI-CSIF pide a la Administración y a todas las fuerzas sociales, APAS, sindicatos, padres y a la sociedad, total apoyo al profesor por "su comportamiento paciente y absoluta entrega a su trabajo, así como a la labor docente, para que se desarrolle en óptimas condiciones en favor de una enseñanza de calidad".

Por otra parte, CSI-CSIF insta a que se lleven a cabo cuantas acciones legales sean precisas por parte de todos los implicados, en defensa de cuantos casos se produzcan y con el fin de lograr una plena convivencia de todos, profesores, alumnos y padres.

M.C.D.2022

Contendrá información detallada sobre la Ruta Jacobea

La primera guía práctica del Camino de Santiago será editada antes del verano

La primera Guía Práctica del Peregrino, con información detallada para hacer la Ruta Jacobea de un modo tradicional, a pie, en bicicleta o a caballo, se editará antes del próximo verano por la Coordinadora Nacional de Asociaciones Españolas de Amigos del Camino de Santiago, según informa la agencia EFE.

Angel Luis Barreda, responsable nacional de la coordinadora, explicó que la iniciativa de sacar esta guía responde a que en los últimos años se han editado numerosas publicaciones generales sobre el camino francés, pero ninguna con información práctica.

En la Guía, que se actualizará cada año y que ya está prácticamente redactada, se ofrecerá información sobre cómo se organiza una peregrinación, qué utensilios y vestimenta son necesarios, asistencia médica que se puede tener en la ruta, albergues y refugios disponibles, señalización y caminos a pie que se pueden hacer.

También se informará sobre los aspectos naturales del camino que, según Angel Luis Barreda, son los que últimamente atraen a los peregrinos más jóvenes, ya que el 90 por ciento de la ruta discurre por sendas naturales, y sobre los elementos, que sin ser monumentos históricos, dan carácter al camino, como fuentes, trozos de calzada romana o pequeños puentes.

Angel Luis Barreda señaló que, en los últimos cinco años, se ha producido un notable incremento de peregrinos hasta alcanzar los 16.000 que en 1991 llegaron a Santiago de Compostela.

La Coordinadora Nacional, que agrupa a una veintena de Asociaciones de Amigos del Camino de Santiago de toda España, se reunirá el próximo 1 de mayo en Valencia para trazar un plan de actuación para el próximo verano, en el que se prevé un nuevo aumento de peregrinos.

Respecto al Año Jacobeo, Angel Luis Barreda considera que los "grandes amantes del Camino tienen pánico a la masificación, por lo que no es fácil que hagan el camino", aunque ante la avalancha de gente que se puede producir, las asociaciones recomiendan hacer un plan coordinado con todas las administraciones para habilitar nuevos lugares de hospedaje a lo largo de la ruta.

Contará con una nueva sede

El PSOE palentino celebró Asamblea Local

La Agrupación Local del PSOE en Palencia celebró su asamblea ordinaria con una asistencia considerable de afiliados y aceptable nivel de participación y debate positivo.

El comité local dio cuenta de su gestión en el último año, destacándose un incremento en las afiliaciones (pese a haberse producido algunas bajas por causas diversas), y sobre todo la "importante labor desarrollada en torno a la última convocatoria electoral contribuyendo al hito histórico que ha supuesto el que los palentinos hayan puesto a un equipo socialista al frente del Ayuntamiento de la capital".

Esta gestión contó con el apoyo masivo de la asamblea.

Del mismo modo se dio el voto de confianza mayoritario al plan de trabajo propuesto, en la seguridad de que hará más factibles los objetivos el hecho de contar con una nueva sede, digna y adecuada. Está situada en la C/ Jacinto Benavente, 5 entreplanta (encima de la Jefatura Provincial de Tráfico), con espacio suficiente para seguir compartiéndolo –más holgadamente– con la Ejecutiva Provincial y Juventudes Socialistas.

Las nuevas instalaciones están a disposición de todos los palentinos, además de afiliados y simpatizantes que sin duda podrán ampliar su nivel de relación, formación, información, colaboración...

La asamblea finalizó dando cuenta del Informe de Gestión del último Comité Provincial y de la labor del Equipo de Gobierno Municipal, de boca del alcalde y secretario general Heliodoro Gallego Cuesta, quien recibió el ánimo y apoyo de los asistentes "para seguir en su línea de trabajo y responsabilidad con todos los ciudadanos".

Tras un emotivo recuerdo de la figura de Miguel Hernández y quedando emplazados cuantos voluntarios lo desearan para colaborar en la mudanza a la nueva sede, se levantó la sesión.

VEN
EL 4 DE ABRIL A TU CONCESIONARIO ROVER
Y VERÁS
LO QUE ES BUENO

Ven el 4 de abril y verás lo que es bueno.
Prepárate para disfrutar de un gran espectáculo: de coches, de modelos, de sorpresas y regalos.
Porque el 4 de abril Rover te va a sorprender una vez más. A ti y a los tuyos.

¡No te lo pierdas!

M.C.D.2022

Hermandad de Donantes de Sangre

XVIII Asamblea General Ordinaria celebrada en Valladolid

Germán García FERRERAS

El pasado sábado, ha celebrado la Hermandad de Donantes de Sangre de Valladolid su XVIII Asamblea General Ordinaria. Nos interesa muchísimo a todos los palentinos, saber cómo está y funciona esta Hermandad.

Porque raro es el mes que no tengamos que llamar a sus puertas pidiendo sangre para atender a nuestras necesidades. La respuesta, desde Valladolid, no puede ser más positiva. ¿Gracias, muchas gracias!

Con tal motivo ha publicado la Memoria de 1991. En sus páginas nos encontramos con unas cifras, consejos y datos que significan todo un orgullo para la Junta Rectora por el trabajo que desarrollan y lo bien que lo están haciendo. ¡Enhorabuena!

Se hicieron, durante el año pasado, nada menos que 17.574 donaciones. ¿Se imaginan los litros de sangre? ¿Pueden valorar el espíritu de generosidad? ¿Son ustedes capaces de comprender la salud que han sembrado y las sonrisas que han llevado a muchos hogares?

El número de nuevos donantes ¡es de dos mil cuatrocientos dos! Lo cual supone una estupendísima renovación para el futuro de la Hermandad, que es lo mismo que hablar de la "riqueza" del Banco de Sangre.

Desde Valladolid han enviado sangre a: Aranda de Duero, Avila, Burgos, Leon, Madrid, Palencia, Ponferrada, Salamanca, Segovia, Zamora, Soria.

En la campaña "Haz un nuevo donante" han escrito 17.500 cartas a donantes activos, pidiéndoles que cada uno lleve otro donante al Banco de Sangre, convenciendo a un familiar o amigo. Muy buena idea.

Felicitamos a Jesús Díez Domingo, presidente y a todos los miembros de la Junta Rectora. Que se cumplan sus proyectos para 1992 y 93.

También ha celebrado su Asamblea General Ordinaria la Hermandad de Donantes de Sangre de Zamora. Su presidente Juan Carlos de Anta Tomé, escribe en la Memoria: "En el ejercicio anterior se consiguió un incremento de un 20,3%, lo que supuso superar las cuatro mil donaciones. Esta labor, no os quepa la menor duda, es gracias al ofrecimiento desinteresado de vuestros brazos, auténticos canales por donde corre esa parte de vida que tan generosamente regaláis a las personas que necesitan". Nuestro aplauso más fuerte para este crecer de la Hermandad de Zamora.

El domingo, 29 de marzo, estuvo la Unidad Móvil en Aguilar de Campoo, lográndose ochenta y seis bolsas de sangre. ¡Admirable! y adelante.

Alumnos del Instituto Politécnico de F.P. visitaron las instalaciones de Telefónica

Los estudiantes mostraron gran interés por el funcionamiento de las instalaciones

Alumnos de segundo y tercer curso de Formación Profesional, pertenecientes a la rama de electricidad del Instituto Politécnico de F.P. de nuestra capital, acompañados de sus profesores, visitaron dentro de las actividades de tipo cultural programadas en dichos cursos, las instalaciones de la central Telefónica de Jardinillos, ubicada en la plaza San Pablo, en Palencia.

Durante hora y media, técnicos de Telefónica les mostraron las dependencias de la central, explicándoles sencilla y detalladamente su funcionamiento, así como las principales características, tanto de las instalaciones de la central electrónica ARP, como la digital 1240, por las que los jóvenes demostraron gran interés.

José María Torres Cabrera, secretario provincial de Telefónica, ha expresado su satisfacción por esta visita, que contribuirá no sólo a una mayor experiencia cultural por parte de los alumnos, sino también a un mayor conocimiento de lo que es y significa Telefónica en el entorno en que vivimos.

Ya han sido varios los grupos de estudiantes pertenecientes a distintos centros de educación de la capital que han visitado Telefónica, con el objetivo de observar de cerca las instalaciones de la central.

CARTAS AL DIRECTOR

La ermita del Cristo del Otero

Muy Sr. mío:

Tras saludarle y felicitarle por su labor al frente de ese periódico que tanto hace por nuestra querida tierra de Palencia, paso a exponerle lo siguiente:

Hace unos días he visitado la ermita del Cristo del Otero y he contemplado como después de diez años de las obras de restauración llevadas allí a cabo, la ermita presenta el mismo aspecto frío y desolador de entonces (está completamente vacía). Lo que "llena" la estancia es una imagen de Cristo Crucificado en el altar y una imagen de la Virgen, perdida en el inmenso vacío de la ermita.

Todos nos preguntamos dónde está todo aquello que antaño llenaba, daba vida y ambiente a la ermita. La gente que de fuera la visita, asimismo pregunta si Palencia no tiene suficiente arte ni sentir religioso para poder llenar aquellas paredes. Este es el motivo de la presente carta: instar a Vd. para que a través de las páginas de su periódico haga un llamamiento al Ayuntamiento y a la Diócesis para que esto se subsane y para que la ermita cobre el mismo aspecto que hace años tuvo y sea un digno lugar de veneración y oración para el pueblo de Palencia.

Agradecido de antemano, le saluda atentamente:

Ismael Rojo Rodríguez

ASPANIS pone en marcha el programa «Escuela de Familia»

Con la presentación de un audiovisual referente al mundo de la deficiencia, ASPANIS ha iniciado un ambicioso proyecto, "Escuela de Familia", cuya necesidad se venía constatando desde hace tiempo, trabajando directamente con los padres y hermanos de tal forma que se impliquen en mayor grado en la Asociación. Se persiguen los objetivos de aumentar el nivel de conocimientos de las personas participantes, de favorecer y ayudar en la mejora de la comunicación y relación entre los distintos miembros de la familia y de potenciar la comunicación y relación entre los propios participantes.

Asimismo se espera que exista un mayor conocimiento de los servicios comunitarios y que los propios familiares colaboren en la labor de concienciación social que facilite la integración de las personas con deficiencia.

Por otro lado es conveniente colaborar desde esta Escuela de Familia con otros servicios o asociaciones de la comunidad, evitando con ello crear un ente aislado del resto de las actividades sociales y hacer que de este modo el trabajo sea más eficaz.

Reunión del sector de enseñanza CSI-CSIF con el consejero de Cultura

El consejero de Cultura y Turismo y el jefe de Servicio de Educación de la Junta han celebrado una reunión con la Comision Ejecutiva Territorial del Sector de Enseñanza de CSI-CSIF, en la tarde del lunes.

Se trataron diversos temas sobre transferencias en materia educativa que el Estado va a hacer próximamente a la Junta de Castilla y León. Asimismo, quedó constancia de los deseos de colaboración del sindicato para contribuir a la mejor implantación del nuevo sistema educativo en la Comunidad Autónoma y la necesidad de negociar las condiciones de trabajo del profesorado.

El sector de enseñanza de CSI-CSIF, ha mostrado su extrañeza por el hecho de que el ministro de Educación y Ciencia aún no haya recibido al consejero. Se anunció, sin embargo, que la Comisión Estado-Junta que estudie las citadas transferencias, se pueda constituir en estos próximos meses.

El sector de enseñanza de CSI-CSIF entregó al consejero un documento de propuesta de actuaciones inmediatas.

M.C.D.2022

NUEVO CITROËN BX OURANE

CITROËN BX DIESEL A PRECIO DE GASOLINA

LEIT MOTIV/ RSCG

Aproveche esta gran oportunidad para adquirir un Citroën BX Diesel a precio de gasolina.
Y además, ahora, toda la potencia y el equipamiento en una serie especial personalizada: Citroën BX Ourane versiones GTI y Turbodiesel. Con un precio de lanzamiento sorprendente: 1.959.824 pesetas en versión GTI y 2.098.824 pesetas en versión Turbodiesel.
Dos coches con un equipamiento de serie propio de un alto de gama. Capaces de desarrollar en la versión Citroën BX GTI Ourane 123 CV de potencia, y de alcanzar una aceleración de 0 a 100 Km/h en 9,8 segundos, proporcionando cotas de seguridad extraordinarias.

No lo dude, aprovéchese este mes y disfrute esta excepcional oferta de lanzamiento.
Y además, ahora también Citroën BX Diesel a precio de gasolina.

MODELOS DIESEL	PRECIO*	MODELOS GASOLINA	PRECIO*
BX TD DIESEL	1.573.745	BX 16 TGS	1.656.114
BX 19 TD DIESEL	1.766.026	BX 19 TGS	1.769.108
BX 19 TZD DIESEL	1.824.698		
		BX GTI OURANE	1.959.824
BX TZD TURBO D OURANE	2.098.824	BX 16 VALVULAS	2.835.087

GAMA BX DESDE 1.573.745 PESETAS.

Equipamiento de serie Citroën BX Ourane versiones GTI y Turbo Diesel: Dirección asistida. Cierre centralizado con mando a distancia. Elevalunas eléctrico delantero y trasero. Asientos tipo GTi con reglaje en altura en asientos delanteros. Interior lujoso en terciopelo armonía en negro. Retrovisor exterior derecho con mando eléctrico. Testigo de cierre de puertas. Alarma sonora de luces encendidas. Alerón trasero. Faros antiniebla.

* Precios máximos recomendados. IVA, transporte y promoción incluidos. Oferta válida hasta fin de mes para vehículos en stock en Península y Baleares. No acumulable a otras ofertas promocionales.

CITROËN BX. DISFRUTE SU PODER

M.C.D.2022

RECUERDOS VIEJOS

* Perecen dos niñas carbonizadas
* Petición de modificación en el itinerario procesional del Viernes Santo
* Descarrilla el correo de La Robla
* Una "antorcha humana" en las Casas del Hogar

HACE 100 AÑOS (2 de abril de 1892)

Al atardecer sonaron las campanas de la torre de San Lázaro, alarmando a la ciudad. No se tardaría en saber qué acontecía.

En una habitación de la planta baja del núm. 42 de la calle Rizarzuela entraron a jugar unos chiquillos de la vecindad. Destinada la pieza a gallinero, había leña en abundancia y bastante paja. No se les ocurrió nada mejor que prender una hoguera y en ello estaba, cuando las llamas hicieron presa en Sinforiana González Franco, de 4 años, la chiquilla que acababa de manejar las cerillas, que corrió despavorida y profiriendo grandes alaridos; al correr las llamas también prendieron en las ropillas de Nicolasa González Zarzosa, de 3 años. A los gritos acudió presurosa la madre de la segunda, que, superando la dantesca imagen, se echó sobre su hija para apagar el fuego, sin percatarse de que la niña era ya un cadáver. Sinforiana resultó asimismo con gravísimas quemaduras, que le causaron la muerte unas horas más tarde. También la abnegada madre sufrió lesiones de gravedad.

En la ciudad no se hablaba de otra cosa. Y menos mal que la rápida intervención de algunos vecinos atajó el fuego, evitando que, favorecido por los materiales del gallinero, de propagara a toda la vivienda.

***

En la reunión del Ayuntamiento se designó una comisión que, presidida por el alcalde, efectuaría la entrega formal de la parte del Cuartel de Alfonso XII recientemente construida, cerca de la Estación. La recibiría una comisión del Gobierno Militar.

En la misma sesión se acordó protestar enérgicamente porque el senador Sr. Osorio intentaba que se llevaran el Instituto de Segunda Enseñanza de Palencia a Carrión de los Condes. A propuesta del concejal Don Pedro Romero también se acordó no economizar adjetivos al redactar la protesta...

HACE 75 AÑOS (2 de abril de 1917)

Lluvias, viento y granizos constituían la nota más saliente de la jornada, en la que la Banda de Música ofreció su concierto mañanero bajo los soportales a la entrada del Café Suizo.

***

Próxima la Semana Santa, un lector escribía en el periódico a propósito de la solemne procesión del Viernes Santo. Pedía que al llegar a la Plaza de León, en lugar de continuar como era costumbre por San Pablo, entrara mejor por la calle de la Virreina (hoy, Eduardo Dato). Basaba su petición en que la zona de San Pablo, desde que se derribaron las murallas resultaba especialmente fría; además, que en las callejas y plazuelas no había nunca un alma para ver el desfile procesional. Reconocía que con el nuevo recorrido se privaría al obispo de presenciar el piadoso cortejo desde el balcón de palacio, pero que seguramente no le importaría hacerlo en la calle Mayor, en el Asilo de Villandrando, donde todo resultaba más vistoso y solemne. El periódico suscribía la petición del lector.

***

La Inspección de Sanidad daba cuenta de que durante el mes de marzo se había incautado, por no reunir condiciones para la venta al público, de 64 kilos de sardinas, 5 de besugos, 3 de bonito y otros tantos de potas.

HACE 50 AÑOS (2 de abril de 1942)

Aparatoso descarrillamiento del correo de La Roba, con un muerto y numerosos heridos. Ocurrió a unos 400 metros antes de llegar el tren a la estación de Vado-Cervera. Por lo visto, circulaba con más de tres horas de retraso y el maquinista intentaba recuperar el tiempo perdido, razón por lq cual el correo entró en la curva a mayor velocidad de la debida, saliéndose de la vía la máquina y algunos de los vagones inmediatos.

Se formó un horrendo amasijo de hierros y de maderas. Con grandes dificultades lograron rescatar al guardafrenos-jefe, llamado Santiago Fábregas, que era vecino de León; había sufrido horribles mutilaciones y magulladuras, que determinaron su muerte instantánea. Pasaban de la docena los heridos, aunque parecía que ninguno revestía especial gravedad. En un tren que vino a recogerlos los trasladaron a León para ser atendidos.

***

El arzobispo de Burgos nombró párrocos de Brañosera a Don José de Cos Rodríguez y de Porquera, con Revilla como agregada, a Don Andrés Fernández Revilla.

***

La Policía detuvo a un vendedor ambulante; era granadino y le había denunciado su esposa por abandono del hogar conyugal.

HACE 25 AÑOS (2 de abril de 1967)

En el núm. 69 de las Casas del Hogar, una "antorcha humana". A juzgar por los indicios, una mujer, que se encontraba allí recogida, se roció con gasolina y luego se prendió fuego. La diligente presencia de un vecino pudo evitar que muriera abrasada en el acto, si bien presentaba quemaduras en el 100 por 100 del cuerpo. Parece ser que tenía perdidas las facultades mentales.

***

No dejó de causar cierta preocupación que, en contra de lo anunciado, en el Consejo de Ministros no se hubiera declarado "zona de preferente localización industrial" el Polígono de Nuestra Señora de los Angeles. El gobernador civil se apresuró a manifestar que se haría en cuanto se ultimara el informe, que a la sazón se redactaba.

ARTICULOS DE BROMA

Marco A. Porras

Jardines

Por lo que se ve, corren malos tiempos para los jardines. Ayer publicábamos la fotografía de un banco del Salón al que le amputamos las patas con la parafernalia carnavalera y... ahí sigue, esperando una restauración que al final resultará agua de mayo, como se retrase algo más.

En el Campo Grande de Valladolid, ha sido el viento el encargado de quebrar la armonía jardinera, y no el vendaval festivo de aquí. Un cedro centenario de gran envergadura resultó arrancado por el fuerte viento la semana pasada y lo van a sustituir por otro de trece años y diez metros de altura.

Esto es una jubilación arbórea anticipada. Por causas de fuerza mayor, pero jubilación al fin y al cabo. Corren malos tiempos para los jardines, que parecen encontrarse en crítica reconversión. Como las minas.

Las desgracias no sólo afectan al mobiliario y el arbolado de nuestros parques, porque también se está dificultando la vida animal en estos oasis del desierto urbano.

No nos referimos a los trastornos de los accidentes señalados. Tal vez en ese cedro derribado vivían tordos y pardales, que ahora se han quedado en la calle, sin morada, como inquilinos morosos, sin comerlo ni beberlo.

Problemas como éstos no los tienen los bonsais de La Moncloa, que están guarnecidos y deshabitados. No creemos que la práctica japonesa vaya aliada con la jíbara y que, junto a la reducción de árboles, se realicen disminuciones pajareras.

Tampoco nos preocupa demasiado el haber descolocado el banco a los pájaros. Dense cuenta que aquello podía ser su pista de aterrizaje, su rampa de lanzamiento, su merendero y su retrete a la intemperie. La aves, como los ciudadanos, sufren de vez en cuando el traslado de edificios multiusos.

Lo peor de todo es que corren malos tiempos para el amor en los jardines. El amor humano y el amor animal. En el Parque del Oeste de Madrid se ha terminado la oscuridad permisiva, fomento del besuqueo carnal y nocturno, porque el farolón de Ciudad Universitaria lo alumbra todo desde las alturas.

Pero es que el Campo Grande pucelano, llevaban un par de años intentando aparear dos cisnes blancos, orgullo de la ciudad, hasta que se han dado cuenta de que ambos eran machos. Y claro, no había manera.

Desde que hace veinticuatro meses el Ayuntamiento de Gijón regaló al de Valladolid esa "pareja", los cisnes no han dejado de agredirse, lo que era interpretado como "agresividad matrimonial". Se cree el ladrón que todos son de su condición.

M.C.D.2022

VENTA DE BAÑOS

Las amas de casa organizaron una merienda con el fin de recabar fondos para Manos Unidas

Próximamente se abrirá una exposición de objetos con ese mismo fin

Corresponsal

Todos conocemos el porqué y el para qué de las actividades de Manos Unidas. Les duele la sinrazón del mundo, les molesta que en el banquete de la humanidad sólo participen unos cuantos, luchan con todas sus fuerzas para que los comensales sean los hombres.

Y de vez en cuando organizan sus campañas para recaudar fondos y para llevarnos a todos ese mensaje de amar al prójimo.

Y así, en Venta de Baños, otra asociación de solera, Amas de Casa, se encargó de organizar una merienda, en la que, además de convivir con otras personas, cabía la posibilidad de incrementar la cuenta general de Manos Unidas.

Además de las personas representativas de ambas entidades, acudieron también Ana María, y María Luisa, presidenta y directiva de las Manos Unidas palentinas.

Se recaudaron ochenta y tres mil pesetas, que no somos capaces de estimar si es mucho o poco, fijándonos sólo en el espíritu humanitario de estas personas que quieren contribuir a que por el mundo se difunda la noticia de que ¡ya está bien de marginaciones!

Y, como final de esta campaña que Manos Unidas ha venido desarrollando en nuestro pueblo durante este año, los días tres, cuatro y cinco de abril, en los locales parroquiales, va a abrirse una exposición y venta de objetos, cuya recaudación también irá a incrementar esta cuenta que las buenas gentes venteñas quieren destinar a esta humanitaria labor, por aquello de: Manos que no dais, ¿qué esperáis?

En las FOTOS de OLEA, un momento de la merienda y las dirigentes de Manos Unidas y Amas de Casa de Venta de Baños

OSORNO

Un repaso a los actos culturales vividos y avance de las actividades previstas

La asociación juvenil "Tierra de Campos" representará "La señorita de Trévelez", de Carlos Arniches

Sabas Plaza Romero
Corresponsal

Entre los diversos actos programados en nuestra villa, hoy les comentaré los más próximos celebrados y a celebrar.

El pasado viernes 27 del pasado mes, a las 8,00 de la tarde y en la Casa de Cultura, se proyectó un documental sobre el fundador del Opus Dei. Al finalizar el mismo, el señor Herrero anunció que, con motivo de la beatificación del venerable José María Escrivá de Balaguer, saldrán de Palencia varios autocares, en excursión a Roma, para presenciar la misma el próximo día 17 de mayo. Al mismo tiempo, animaba a los osornenses se sumasen a la misma fletando otro autocar.

LEON

También el pasado 28, sábado, y organizado por la Asociación de Mujeres "Nuestra Señora de Ronte" de la localidad, salieron en excursión para visitar la Catedral de León, donde se encuentra expuesta "Las Edades del Hombre". Al habla con alguna de las excursionistas comentan que a pesar del mal tiempo resultó muy bien y agradable, volviendo muy satisfechas.

La presidenta y asociadas de Manos Unidas han organizado una cena con el fin de recaudar fondos para la Campaña contra el Hambre. Las servirán platos de escasa apreciación, aportando como si fuesen especiales. Lo hacen con el solo fin de recaudar cantidades sustanciosas. Con anterioridad se celebrará una velada que servirá para animar a los comensales. Me anuncian que está completo el cupo de admisión.

ASOCIACION JUVENIL

Por tenerles un poco olvidados hoy deseo hacer un pequeño comentario del desarrollo de la Asociación Juvenil "Tierra de Campos" de Osorno.

Continúan con sus afanes de progreso, organizan y toman parte en cuantos actos culturales se van celebrando dentro y fuera de la localidad. El taller de teatro continúa viento en popa. El próximo cuatro de abril y colaborando con Manos Unidas, pondrán en escena la gran obra "La Señorita de Trévelez" y el sainete "La Lotería de Nicanor", ambas del comediógrafo madrileño Carlos Arniches.

Trimestralmente editan una revista juvenil. En principio y por falta de experiencia fue un poco polémica, pero ya se van perfeccionando y resulta más amena su información. También forman parte de la banda de cornetas y tambores. Colaboran para que resulten con éxito las semanas culturales que organiza el Departamento de Cultura de nuestro Ayuntamiento. También participan en competiciones deportivas.

Y no terminan aquí sus ambiciones, porque además tienen en proyecto para este año lo siguiente: dos semanas culturales, una exclusivamente tratará sobre el Camino de Santiago; varias excursiones; crear un taller de radio; representar otra obra de teatro, así como un nuevo sainete. Cuando se vayan acercando las fechas lo iré comentando.

¿Se puede pedir más a este grupo de jóvenes? A pesar de todo no dejan abandonados sus estudios, porque bien lo saben tienen que formarse como verdaderos hombres. Otros se distraen en diversiones menos constructivas, ellos aprovechan sus ratos de ocio en estas cosas tan agradables.

AUTOVIA

Había quedado en no volver hablar del asunto de la autovía, pero por su trayectoria no me queda otro remedio.

El pasado viernes 27 se reunía en Melgar de Fernamental "La Asociación Pro Autovía". Entre otros acuerdos, han quedado en promover movilizaciones o, mejor manifestaciones pacíficas con cadenas humanas durante los días 28 de marzo, sábado pasado, así como 4 y 11 de abril en la localidad de Melgar. Además, tienen en proyecto celebrar otra entrevista en nuestra localidad el próximo jueves 9 de abril. Esperamos asista mucha gente, porque jugamos en favor de los pueblos por donde debería discurrir.

Repito una vez más a nuestros políticos que, acaso no tardando mucho, tendrán que venir por nuestros pueblos solicitando el voto que según el resultado que se obtenga, así pueden comportarse los vecinos de dichas localidades.

Creo haberlo dicho anteriormente, sé que no adelantaremos nada por existir muchos intereses creados, además de que una vez arriba, se olvidan de quienes les ayudaron; pero sepan que vamos abriendo los ojos y algún día llegaremos a cansarnos.

M.C.D.2022

MAZARIEGOS

Se pedirá la declaración de zona sensible para la avutarda

Confirmada la instalación de un surtidor de gasóleo agrícola

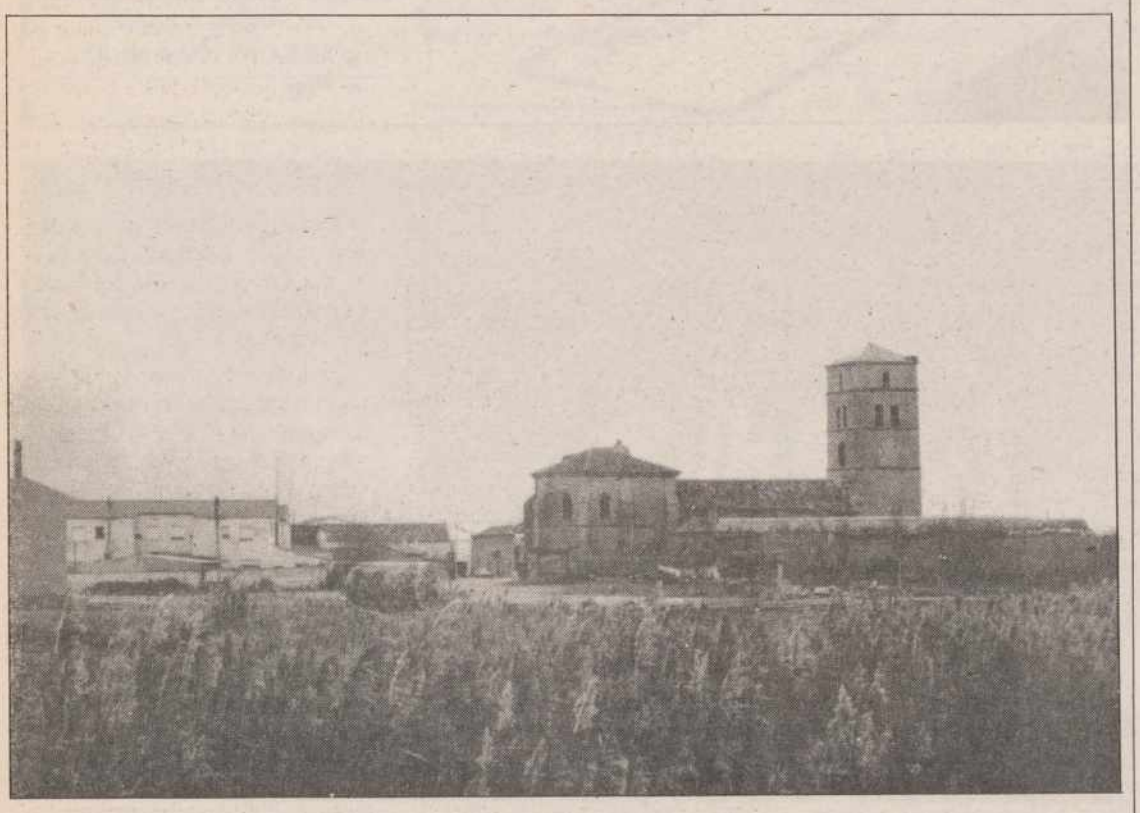

Panorámica de Mazariegos, cuyo término municipal podría ser declarado zona sensible del hábitat de la avutarda.- (Foto de José María Ruiz)

José M.ª Ruiz Ortega
Corresponsal

El pasado viernes, el Ayuntamiento de la villa celebró sesión ordinaria del pleno en la que, entre otros asuntos, se aprobaron: los padrones del impuesto sobre bienes inmuebles de naturaleza rústica y urbana, peticiones de subvenciones para deportes, jardines y mejora del medio ambiente en el entorno del pueblo y otras cuestiones de trámite, como el nombramiento del nuevo representante municipal en la Mancomunidad de Campos (para sustituir al fallecido concejal que anteriormente desempeñaba esta vocalía) resultando elegido, por unaminidad, el alcalde, Lucinio Morante Laso, y la habilitación del secretario-interventor por el permiso por asuntos propios solicitado por la secretaria titular.

Se aprobó, por todos los concejales presentes, (no asistió el concejal del PSOE, L. Fernando Alonso) una moción del Alcalde para que el término municipal de Mazariegos sea declarado "zona sensible del hábitat de la avutarda". La petición se va a realizar, de una forma conjunta, con una plataforma de alcaldes de Tierra de Campos, de las provincias de Palencia y Valladolid, que comprende una extensión geográfica de 200.000 hectáreas, con unas características agrarias muy similares. Esta amplia zona sur de Campos posee la colonia de aves más nutrida de Europa (80 por 100 del total) de esta especie en peligro de extinción. La avutarda, que está protegida por la Comunidad Europea, puede encontrar en esta comarca una forma fácil de supervivencia, teniendo en cuenta los cultivos tradicionales de secano, cereales, alfalfa y otras leguminosas.

Una vez que la comarca sea declarada "zona sensible", las ayudas para los agricultores de estos municipios, que deseen acogerse a esta normativa de CE, (no es obligatorio para todos) pueden oscilar desde 12.000 hasta 22.700 pesetas por hectárea, según el compromiso del agricultor en cuanto a las prácticas de cultivo, u otras acciones más concretas a las que quieran comprometerse. Subvenciones que serán confinanciadas, al 50 por 100, con cargo a los presupuestos de la CE, para la mejora del Medio Natural, y por el Gobierno o comunidad autónoma solicitante; o con la aportación del 75 por 100 de la CE cuando la zona esté situada en "objetivo 1", (zona desfavorecida, de montaña o riesgo de desploblamiento).

El problema radica, en principio, qué administración solicita a la CE la declaracion de zona sensible, pues será quien corra con la parte de ayudas que le corresponda.

OTROS ASUNTOS

Otro asunto, del que fue informado el pleno, fue la reclamación de algunos vecinos, del barrio donde están situadas las viviendas de promoción pública, por la que solicitan que un solar existente en las inmediaciones del citado barrio, fuese declarado "zona verde". El pleno acordó, por unanimidad, no considerar esta reclamación, pues el terreno fue cedido a la Cooperativa Regional de Carrión para la instalación de un poste de gasóleo de uso agrícola y en el plazo reglamentario de exposición pública no se presentaron alegaciones. Como tampoco se ha presentado ninguna reclamación al proyecto técnico para la instalación del citado surtidor, del que se van a beneficiar los agricultores del pueblo, al no existir ninguna estación de servicio en la localidad. Según manifestó el Alcalde, el proyecto encargado por la citada Cooperativa cuenta con la supervisión de Campsa y las autoridades competentes y no supone ningún riesgo para la población, ni rompe con el paisaje rural al ir acomodado en una dependencia aislada de la vía pública.

Finalmente y en otro orden de cosas, a propuesta del Alcalde, el pleno acordó mantener una reunión con los ganaderos y agricultores de la localidad para explicarles la forma de financiar las obras, que tiene proyectadas esta corporación, para la reparación del camino de la Atalaya, así como de la aportación de mano de obra y maquinaria de los agricultores a esta obra.

CASTREJON DE LA PEÑA

Un variado e interesante cursillo para mujeres

Organizado por la Asociación de Pensionistas "Sotocastillo"

MINO

Hace unos días y por la espera de unas fotografías para ilustrar esta crónica (y que bien merece la pena) me entregaba en mano un vecino de la localidad de Castrejón de la Peña, una nota sobre un cursillo para mujeres que se celebró en dicha localidad, concretamente los días 2 al 7 del pasado, ambos inclusive. Al comunicarme por teléfono que las fotos no han salido, envío hoy la crónica.

El tema del curso, al que han asistido unas 50 mujeres, era "Alternativas del trabajo para la mujer rural y su repercusión en la economía familiar", "La mujer rural en la empresa familiar", "Valores e incidencias en el medio", "Alternativas de trabajo", "Agroturismo", "Productos autóctonos", "Actividades Asistenciales y Sociales" "Asociaciones", etc.

También se trató el autoconsumo y sus repercusiones económicas y sociales en la vida, distintas posibilidades de llevarlo a cabo. Evaluación del Curso.

El día 6 y a las siete de la tarde tuvo lugar una conferencia, que ha gustado mucho por su brillantez, a cargo de la doctora Isabel Cordero Pérez, que trató sobre la nutrición, explicando a todos los presentes con una gran capacidad cómo debemos tratarnos nosotros mismos.

Ni que decir tiene que todo lo tratado ha sido seguido con gran interés por todos los allí presentes, premiando a todos los ponentes con grandes ovaciones.

Colaboraron en este cursillo, para poder llevarlo a cabo el Ayuntamiento de Castrejón de la Peña y C.E.A.S. El cursillo fue organizado y patrocinado por la Consejería de Agricultura y Ganadería de la Junta de Castilla y León, a través de la Agencia Comarcal de Extensión Agraria de Cervera de Pisuerga.

Un cursillo que fue muy interesante y que gustó mucho a todos los asistentes.

La Directiva de la Asociación de Pensionistas "Cotocastillo" de Castrejón de la Peña, por mediación de "El Diario Palentino", da las gracias muy expresivas a los ponentes que han participado, así como a todas aquellas personas que han tenido la gentileza de asistir a dichos actos.

VILLARMIENZO

Semana de Homenaje a la Tercera Edad

Organizada por la Asociación Cultural "San Miguel"

La Asociación Cultural "San Miguel" de Villarmienzo está celebrando en la localidad una Semana de Homenaje a la Tercera Edad, que dio comienzo el pasado lunes, con una charla sobre la alimentación en la Tercera Edad, que corrió a cargo del doctor Miguel, médico titular de cabecera.

El martes, día 31 de marzo, la charla, dada por el mismo médico, versó sobre el consumo de alimentos.

El miércoles, día 1 de abril, Lupicinia Fernández ofreció la proyectión de un audiovisual sobre costumbres y tradiciones.

En la tarde de este jueves, se ha programado la proyección de la película "Los Diez Mandamientos".

Y el viernes, día 3, se cierra la Semana con un homenaje, a las 13 horas, a Ricardo Marcos, en su noventa aniversario. Se entregará un obsequio al homenajeado y la Asociación ofrecerá un vino español a los asistentes.

M.C.D.2022

LOMA DE CASTREJON

Sobre la ubicación de un depósito de explosivos industriales

Flaviano Casas

La Montaña ha sido elegida para la ubicación de un Depósito Comercial de Explosivos Industriales, tal como reza el Edicto del Ayuntamiento de Castrejón de la Peña, en el que aparece la solicitud, el emplazamiento y el municipio.

El Edicto, fechado el 12 de febrero de 1992, hace saber que Explosivos de Palencia, S.L., solicita licencia de instalación en el Paraje Las Hazas, del municipio de Loma de Castrejón. Apela a que, en base al Reglamento de Actividades Molestas, Insalubres, Nocivas y Peligrosas, se abre un período de información pública por término de 10 días, para que el que se considere afectado por la actividad, pueda hacer las observaciones pertinentes.

Pues bien. Precisamente en el municipio afectado, –Loma de Castrejón–, no se ha expuesto al público este edicto, en rotunda afirmación del señor alcalde-presidente.

A este respecto, y según indicaciones recibidas, el Edicto se hizo público solamente en el Ayuntamiento de Castrejón de la Peña.

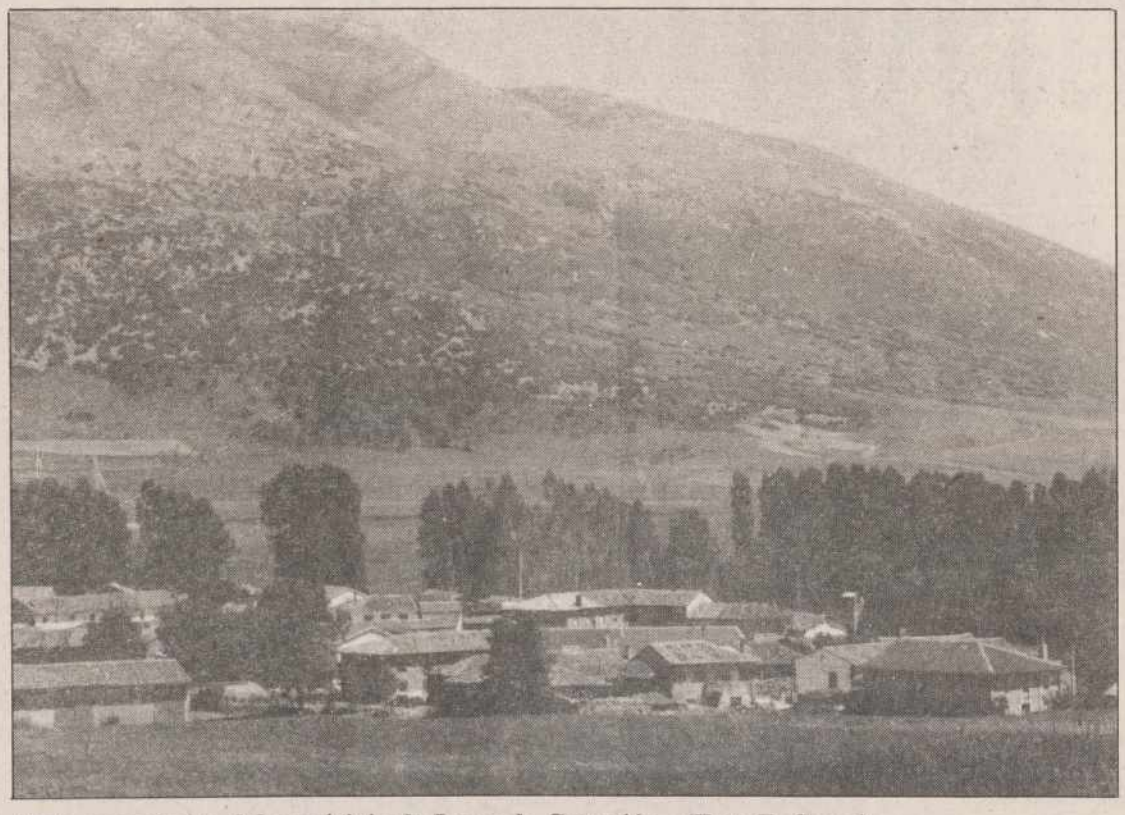

Vista panorámica del municipio de Loma de Castrejón.- (Foto F. Casas)

Quiero resaltar que, una vez más, cuando se trata de instalar empresas que resultan molestas, insalubres o peligrosas para las personas y bienes, o perjudiciales para el medio ambiente, se recurre a prácticas anti-sociales y estratagemas que causan auténtica vergüenza.

No queda lejos el vertido masivo de insecticidas en los valles de Cabria, y en cualquier caso los alcaldes suelen ser cómplices de semejantes hechos. Si las autoridades superiores no se dan prisa, nuestros valles se cubrirán pronto de nubes tóxicas, (quema de cobre, residuos plásticos y ruedas), y hasta las cuevas, minas y antiguas galerías servirán para albergar desechos venenosos procedentes de otras regiones.

La instalación de un depósito de explosivos industriales en la montaña palentina constituye un insulto para una comarca donde no existen industrias, y donde se cierran las pocas minas que aún permanecen abiertas.

¿A qué obedece, pues, tal instalación? Esta es la clave.

El paraje Las Hazas se describe como zona de labor, con sembrados de cereal. Estas superficies resultarían las más perjudicadas, por estar próximas al polvorín.

La sucesión del espacio físico y natural corresponde al Valle de Boedo; después aparecen los prados, y a partir de las vegas inician el valle que le da su nombre.

Proliferan las fuentes, como la del pueblo de Boedo, que dista un kilómetro del lugar elegido para el depósito de explosivos. **Los Pozones,** en término de Loma, a kilómetro y medio de distancia, las **Fuentes de la Venta,** a medio kilómetro; las **Fuentes Guaridas,** a dos y medio; y la **Balsa del Molino,** a quinientos metros.

Los ejes de tránsito utilizados como medio de comunicación entre pueblos, están constituidos por una red de caminos estructurados. Al parecer, y según informaciones dignas de crédito, para acceder al polvorín, habría que cruzar la carretera de Palencia a Cervera, en el segmento comprendido entre Roscales y Boedo.

Las distancias de los pueblos al depósito de explosivos que se pretende instalar, son las siguientes: Boedo, –enclave turístico–, con residentes, a un kilómetro, Loma de Castrejón, a dos kilómetros, Cubillo, a tres kilómetros, Cantoral a cuatro, y Castrejón de la Peña a cuatro kilómetros.

En lo que se refiere a la actividad del polvorín, es preciso decir que ésta es **molesta,** por perturbadora de un medio pacífico, dedicado a la agricultura, ganadería, y a la faceta turística. Pero, también es obligado destacar que, además de ser perturbadora, resulta **peligrosa,** por razones inherentes a la naturaleza de los materiales empleados.

Las posibilidades de accidentes, robo o manipulación incorrecta, terrorismo, etc., obligan a pensar seriamente en los efectos de una explosión.

Esta circunstancia afectaría de lleno a los habitantes más próximos, en cuanto a onda expansiva se refiere, teniendo en cuenta además que el punto de ubicación se asentaría en un anticlinal cuyo plano dominaría por completo las pedanías de referencia.

Por ello, ante el despropósito de semejante ubicación, la inutilidad en la zona de materiales explosivos, y los intentos de ocultación del hecho, por parte del alcalde de Castrejón al municipio de Loma, cabe esperar inmediata respuesta de las máximas autoridades, incluidas las de Medio Ambiente.

Asimismo, los pueblos afectados, si fuere de su interés, pueden **expresar** públicamente el grado de rechazo a la actividad, las repercusiones económico-sociales, y los efectos ambientales, tal como indica la referencia legislativa L. CEE D85/337.

VILLAMURIEL DE CERRATO

Primera carrera de destrucción de coches

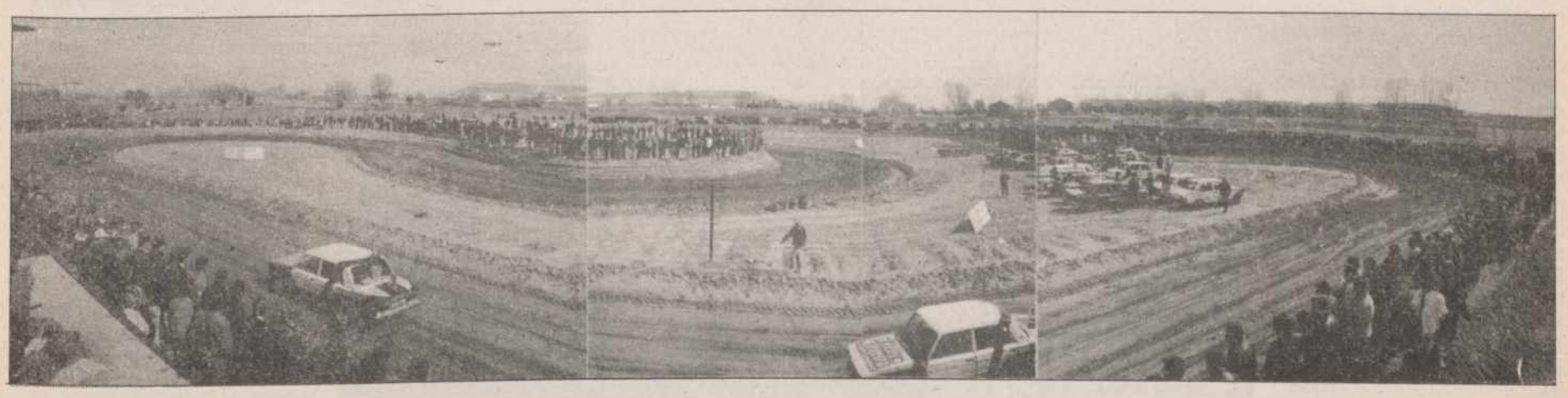

El pasado fin de semana se celebró en Villamuriel la primera prueba de destrucción de coches, en el circuito organizado por la sociedad "Circuito Pasarela", de la localidad.

Es la primera vez que se abre al público oficialmente este circuito permanente, que cuenta con un variado y difícil recorrido, con taludes protectores para los espectadores y varias curvas y rectas, que, si hacen el recorrido un tanto lento, dan más posibilidades para el espectáculo y para su más continuada y cómoda visión.

En la mañana del pasado domingo se celebraron las mangas de clasificación de esta primera carrera. Y por la tarde tuvieron lugar las finales.

En la especialidad de coches carrozados la clasificación fue: 1. Pedro Luis del Campo. 2. Fermín Gaite. 3. José Lucio Diez. Y en la especialidad de destrucción se clasificaron: 1. José Antonio Martín. 2. Juan José Franco. 3. Justino Moras.

Mucho público asistió a las pruebas, a pesar del día desapacible. (Foto OLEA).

M.C.D.2022

La Universidad Pontificia de Comillas (1892-1992), cien años al servicio de la Iglesia

Presencia de jesuitas de Palencia-II

Monseñor Suquía, en la misa del primer centenario, celebrada en la capilla del ICAT de Madrid, subrayaba el rigor intelectual y espiritual de la formación que en "Comillas" se daba a los futuros sacerdotes. Citaba las palabras del primero provincial y luego general de la Compañía de Jesús, Luis Martín, que escribía: "Por lo que hace a la importancia de esta empresa, la creo tan grande que no creo tengamos ninguna en España de tanta gloria de Dios...".

Las cosas han cambiado mucho y en la Universidad de Comillas son relativamente pocos actualmente los que preparan al sacerdocio. No obstante el influjo y servicio a la Iglesia española sigue siendo grande. Especialmente en la formación de seglares y religiosos.

En una panorámica cuyo valor subyacente sabrán apreciar quienes se mueven en el terreno de la educación y actividades culturales, ofrecemos estos datos, referidos al año 1991.

La Universidad de Comillas tiene Facultades de Teología, Derecho Canónico, Filosofía y Letras (con secciones de Filosofía, Psicología y Ciencias de la Educación), Derecho, Ciencias Económicas y Empresariales. En total 433 profesores y 4.391 alumnos.

Además Escuelas Universitarias de Ingenieros Industriales, Ingeniería Técnica Industrial, Trabajo Social, Informática y Enfermería; en estos centros hay 291 profesores y 3.030 alumnos. También estos otros Institutos Superiores de Administración y Dirección de Empresas, de Idiomas Modernos, de Matrimonio y Familia, de Espiritualidad, de Investigación Histórico-Educativa, de Investigación Tecnológica, de Práctica Jurídica y un curso de Derecho Comunitario; en total otros 428 profesores y 2.054 alumnos.

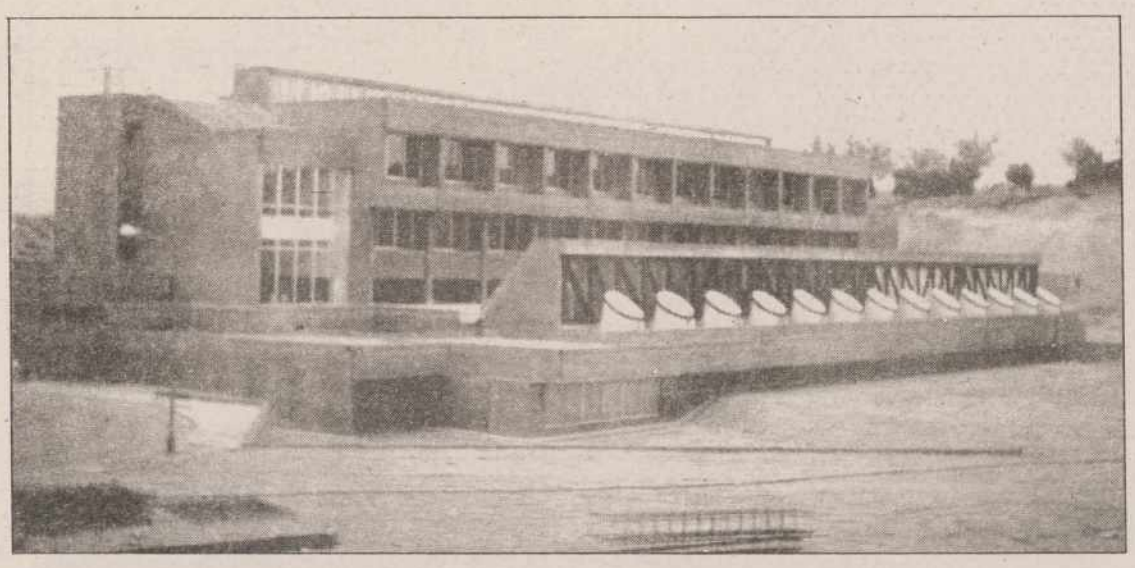

Uno de los edificios estrenados el año pasado por la Universidad de Comillas en su nueva sede de Canto Blanco (Madrid)

Pero fijemos nuestra atención, como hicimos en el primer artículo, en jesuitas palentinos que han prestado o prestan su servicio en la Universidad, refiriéndonos en esta ocasión a los que viven.

Entre los profesores recordamos a Eusebio Gil, nacido en Ampudia y que además de sus clases de Cristología y Fenomenología Religiosa se encarga de las Publicaciones de la Universidad y de los Cursos de Verano de la Facultad de Teología; a Manuel Revuelta, de Población de Campos, prestigioso historiador, profesor de Historia de la Iglesia y de Historia de España y autor de numerosos libros, entre los que cabe destacar los dos tomos (por ahora) de Historia de la Compañía de Jesús en España de 1868 en adelante; a Carlos Corral, que nació en Herrera de Pisuerga y es un destacado canonista con actividades docentes en la Universidad de Comillas y centro similares de España y otro países. También Jesús Amón Hortelano, profesor universitario nacido en Castrillo de Don Juan ha estado vinculado a Comillas, lo mismo que Constancio Gutiérrez Campo, profesor muchos años en la sede de Cantabria y que sigue su trabajo de investigación y publicación de Historia Eclesiástica; nació en Ayuela de Valdavia.

En la gestión económica de la Universidad ha tenido un papel destacado desde la instalación en Madrid, Valentín García Rodríguez, de Palencia, que fue el primer rector de la Universidad Laboral de Gijón. Sus trabajos como gerente y secretario de la Fundación Colaboradora Universidad Comillas fueron públicamente reconocidos al imponerle la Medalla de la Universidad durante los actos del Centenario.

La magnífica biblioteca de Canto Blanco parece ser cosa de palentinos... Alejandro Barcenilla, de Antigüedad, y Teófilo Redondo, de San Llorente del Páramo, están al frente de la misma. Ya hace casi veinte años, al inaugurarse, la nueva biblioteca disponía de unos 200.000 volúmenes y recibía habitualmente cerca de 500 revistas periódicas especializadas en su mayor parte. Otro palentino, Jaime Sánchez, de Villarramiel, ayuda a los dos citados en su trabajo.

Otros muchos palentinos han desarrollado tareas como profesores, administrativos, espirituales, prefectos de estudio o superiores en la antigua sede de Comillas-Cantabria: Evelino Quijano (Villaturde), Félix Sánchez Vallejo (Palencia), Guillermo Gutiérrez (Pino del Río), Federico García Unquera (Cordovilla de Aguilar), Jesús Ayuela (Villosilla de la Vega) e Ismael Santos (Velilla) entre los sacerdotes y de los hermanos Jesús Presa (Ledigos), Rufino Martínez Antón (Ribas), Desiderio Teerán (Revenga), Crecencio Escudero y Pablo Cuesta (San Llorente del Páramo), José M.ª Rodríguez Bustos (Torquemada) y Victoriano Ramos (Villaturde).

Como se aprecia, una buena parte de la geografía palentina presente también en esta importante obra ya centenaria de la Iglesia española.

J. L. Hoyos, S. J.

NORTE PALENTINO

Gracias, blanca nieve

Gracias Blanca Nieve porque llegaste. El humo y la contaminación nos asfixiaban y la tremenda sequía desesperaba a los labradores. Pero tú llegaste. Sino por la Blanca Nieve, el grito absurdo y malhumorado de Hormaechea "Si se quema, que se queme", hubiera levantado polvo.

Jamás en poco tiempo cayeron tantos árboles: Por aquí cerca contabilizamos unos 3.000 chopos de cinco choperas. 22 hectáreas de pinos en La Serna, de 15 y 30 años de existencia, incontables hectáreas por Bustasur y La Aguilera, por bajo de Montesclaros, muchos pinos y robles por Los Carabeos, y no hablemos de los pueblos cercanos al pantano del Ebro como Retortillo, Horna, Arroyo, Llano hasta internarse en el Monte Higedo; y también por Cuillas y Báscones, estos pueblos palentinos con mucho arbusto de robledal.

Pero en cuatro días la benéfica nieve parece lo olvidó, lo limpió y lo borró todo. Pero para el odio del degenerado incendiario no bastan miles de absoluciones de esta cuaresma, porque el corazón del hombre está muy endurecido, casi encallado.

Descansen también las incineradas tumbas de miles de arbolitos con las sábanas blancas de estos días para que el viandante no se tenga que tapar los ojos ante la felonía de su hermanastro pirómano.

Descansen también los guardas ajetreados, muchas veces engañados por diversos fuegos ex profeso maliciosos.

Asimismo el experto piloto del "hidro" que con agua del Ebro cortó tanta llama en nuestras montañas. Estas agradecidas, se encargarán de volver al embalse tan preciado líquido.

Gracias una vez más Blanca Nieve porque oiste el rumor de las rogativas de Berzosilla, San Cristóbal y tantos pueblos, labradores que se cansaron de mirar al cielo.

Gracias también porque con el puente de San José nos diste el tiempo justísimo del todo, para salvar el matrimonio anémico, casi exámine de Lucio y Angela que, ya llevaban un mes solitos en Arantiones, a 953 metros de altitud, sin ayuda y sin valimiento humano. Gracias que se preocuparon el médico y el alcalde de llamar un helicóptero... y gracias a unas manos blancas y unos corazones de bondad como Blanca y Felisa, Poli y Eusebio, con algunos más, y fueron llevados a Valdecilla. Sin lugar a duda hubieran muerto.

Con curiosidad diremos que aquí no hemos tenido pueblos aislados más de dos días. No obstante en la carretera –llamémoslo camino romano– de Navamuel a San Cristóbal, a 1.015 metros de altitud las máquinas de Tejada de Ruerrero y la de Fernandito de Villamoñico no pudieron con el tremendo nevero.

Para que la nieve blanca
sea como dicen, negra
tiene que pisarla el monte
por no aprender de ella.

Faustino Varona

M.C.D.2022

Muy Alto el Pabellón

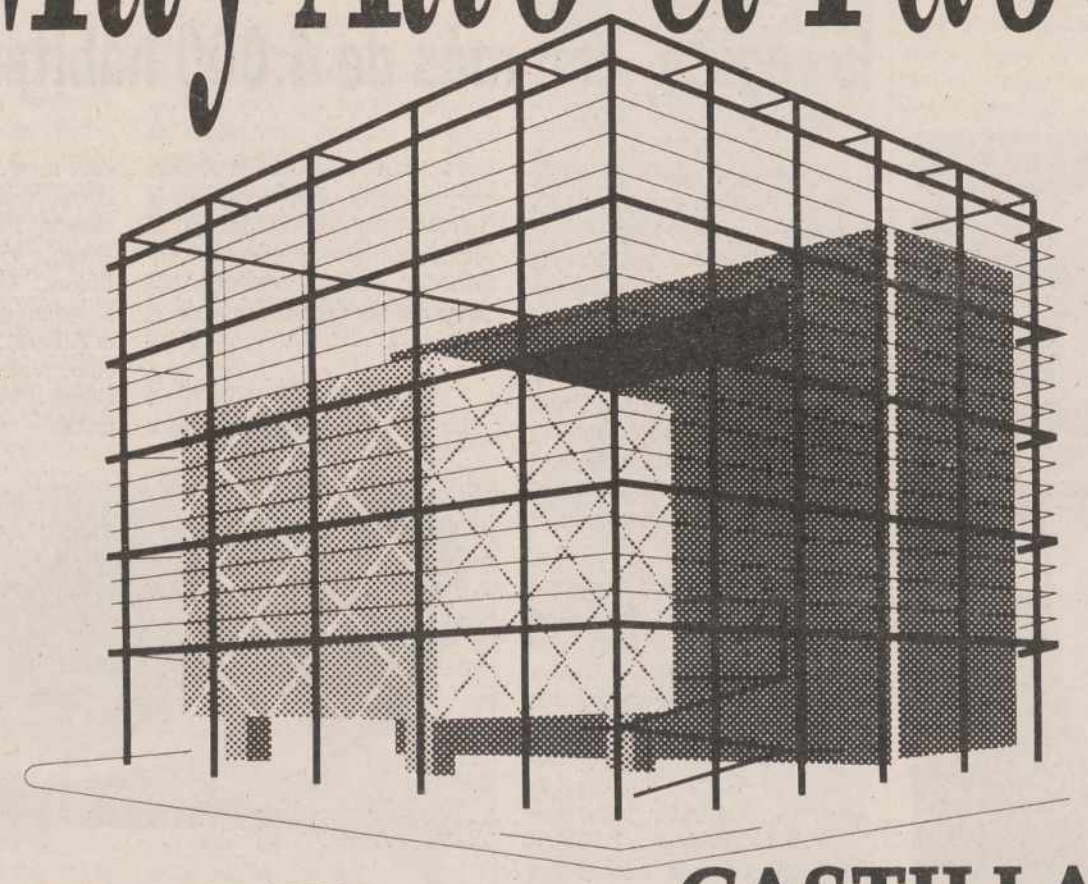

PABELLON DE CASTILLA Y LEON

EXPO '92 SEVILLA

Castilla y León en la Exposición Universal de Sevilla 1992.

Abiertos al mundo. Una propuesta de futuro, al filo del Siglo XXI, y una obra de siglos expuesta en un pabellón.

El ayer, el hoy y el mañana de Castilla y León reunidos en un acontecimiento histórico: la Exposición Universal de 1992.

Perspectiva de futuro. Un escenario espectacular.

Un cubo, que cubre dos edificios intercomunicados, que acogen un Auditorio; la Sala "Tesoros de Castilla y León", donde se expondrán obras de Arte del Patrimonio Histórico y Artístico de nuestra comunidad; la Sala "Exposiciones de Castilla y León, hoy"; la Sala "Tesoros de la Lengua: el Castellano idioma universal"; y la Sala de Exposiciones Temporales.

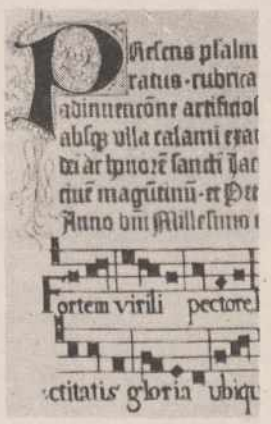

En nuestro Pabellón, se encuentra a disposición de los visitantes un completo Servicio de Información; una Oficina Comercial, donde se facilita toda la información existente sobre las empresas castellano-leonesas. Y una Oficina de Información Turística.

Además, dedicamos una atención especial a nuestra gastronomía, recibiendo cada semana la visita de un famoso restaurador.

El Pabellón de Castilla y León será un foro de cultura y un centro de negocios de alto interés.

Un punto de encuentro excepcional para sentir los latidos de nuestra tierra.

Nos vemos en la Expo.

Castilla y León

EXPO'92 SEVILLA

M.C.D.2022

Reunión de presidentes del INI en Segovia

Claudio Aranzadi clausuró la reunión de presidentes de empresas del INI

El plan de viabilidad de la MSP deberá cumplir las condiciones de la CE, según el ministro de Industria

Claudio Aranzadi

Segovia. (Ical). El ministro de Industria, Claudio Aranzadi, ha instado a las partes para que el plan de viabilidad de la empresa Minero Siderúrgica de Ponferrada (León) se elabore lo más rápidamente posible. En palabras del ministro, "el plan deberá cumplir con las condiciones impuestas por la CE y permitir la reducción drástica de las ayudas hasta eliminarlas en el horizonte de 1994".

Claudio Aranzadi clausuró ayer la reunión anual de presidentes de empresas del INI que se celebró en el Parador Nacional de Turismo de Segovia.

El ministro salió al paso, una vez más, de las críticas recibidas al no entrevistarse personalmente con los mineros de la comarca leonesa de Laciana al término de su marcha a Madrid el pasado día 25 de marzo.

Aranzadi dijo que su actitud es coherente con la política de consolidación de las organizaciones sindicales como representativas de los trabajadores. "El cauce de interlocución -afirmó el ministro de Industria- son los representantes sindicales, ya sean confederales o sectoriales. Por eso me extraña que un líder sindical haya insistido tanto en que se recibiera a unos trabajadores de la MSP". Aranzadi rechazó las críticas recibidas como "antisindicales, ya que si les hubiera recibido estaría primando un sindicato individualizado".

Respecto al futuro de las empresas del INI, el ministro se refirió al proyecto de creación de un "sub-holding" llamado "grupo de oportunidad" que englobará en torno a las empresas del grupo con viabilidad económica, que se pondrá en marcha a partir del mes de junio.

"El plan de convergencia impone una congelación en términos nominales de las ayudas del Estado a las empresas públicas. En el caso el INI se añade una restrición suplementaria, ya que el denominado grupo de oportunidad deberá operar sin ningún tipo de ayudas públicas", añadió el ministro de Industria y Energía.

Temporal de nieve y pueblos aislados

Los núcleos de población se encuentran en las provincias de León, Palencia y Zamora

La nieve incomunica a 96 localidades de la región, con más de 4.000 habitantes

Valladolid. (Ical).-Un total de 96 localidades situadas al norte de las provincias de León, Palencia y Zamora, con un total de 4.210 habitantes, se encuentran aisladas por los efectos del temporal de nieve, según la información facilitada por la Delegación del Gobierno en Castilla y León. Las bajas temperaturas han recrudecido la situación en las últimas horas, puesto que el martes sólo había 33 poblaciones aisladas.

La situación de las carreteras también presenta problemas en esas provincias. En León, está cerrado el puerto de San Glorio, en la LE-242, carretera incluida en la red nacional. En la red autonómica, están cerrados los puertos de Aralla, Valdeteja, Las Señales, Leitariegos, Monteviejo, Pando, Somiedo, Lumeras, Portelo, y Ventana. En Zamora, es necesario el uso de cadenas en la N-525, en Las Portillas del Padornelo y La Canda, así como en las carreteras comarcales de la zona norte de Sanabria.

En Palencia, está cortado al tráfico el puerto de Piedrasluengas (en la C-527) de la carretera de Burgos a Potes. Por último, en Segovia es necesario el uso de cadenas en los tramos de la red autonómica de los puertos de Cotos y Navacerrada.

Pueblos aislados

Por provincias, hay 75 poblaciones aisladas en León, con un total de 3.435 habitantes y hay además 7 poblaciones incomunicadas, con 328 vecinos. En Palencia hay 19 poblaciones aisladas, con 775 habitantes. Por último, en Zamora hay dos localidades a las que no se puede acceder por carretera, Porto y Pías, la primera con 300 habitantes. El alcalde ha denunciado el abandono en que se encuentra por parte de las instituciones de la provincia.

La comunicación telefónica está interrumpida en las localidades leonesas de Balouta, Basmayor, Fresnedelo, Salentinos, Viego, Villasumil, Campo de Liebre, Castañeiras, Cobrana, Manzaneda de Omaña, Tapia de la Ribera, Arienza, Socil, Torrecillo, Valbueno, Villanueva de Omaña, Villas de Omaña y Cospedal.

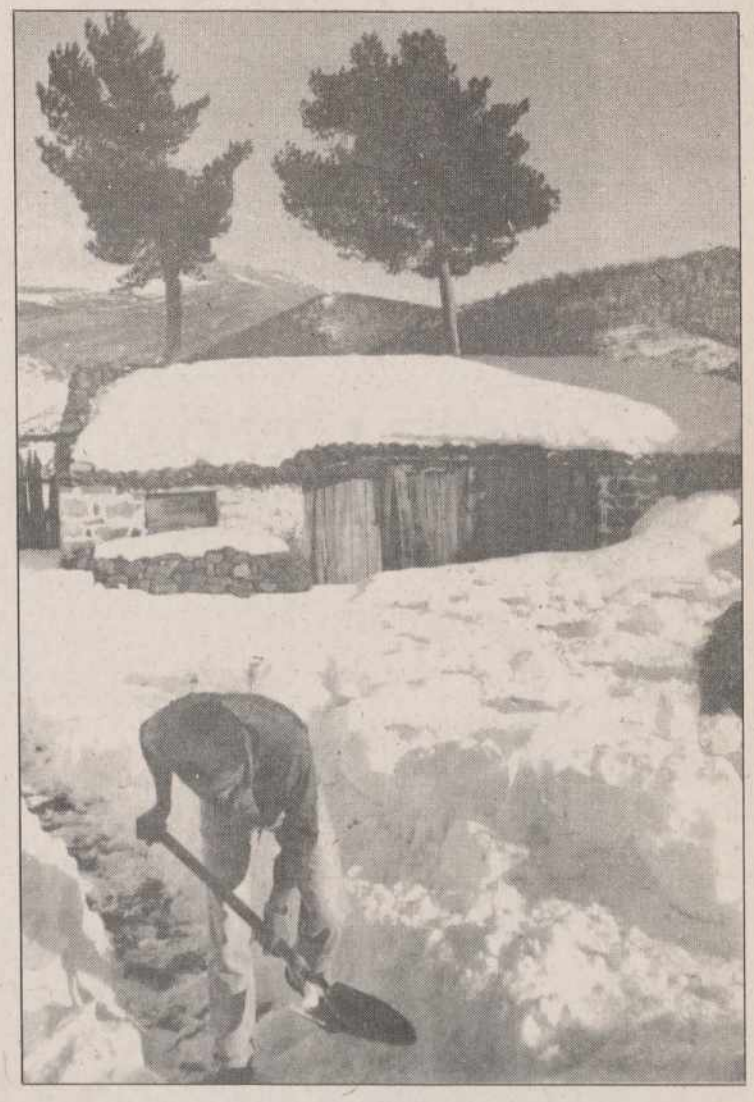

Juicio contra el alcalde de Burgos

Peña, juzgado por insultar a un periodista

Burgos. (Ical). José María Peña, alcalde de Burgos negó ayer que hubiera insultado y amenazado al periodista Francisco Larrosa, en el curso de la vista oral celebrada en el Juzgado de lo Penal número 2 de Burgos. El denunciante, actual redactor jefe de "Diario 16", ratificó por su parte su anterior relato de los hechos, que fue corroborado por algunos testigos.

El incidente que dio origen a este juicio tuvo lugar el 13 de diciembre de 1990 durante una cena coloquio con el actual presidente de la Junta, Juan José Lucas, organizada por el club de opinión "Diario de Burgos".

Francisco Larrosa, entonces director en funciones de "Diario 16 de Burgos", preguntó a Lucas por qué el PP incluía en sus listas a un político que estaba en libertad provisional, lo que provocó una airada reacción de José María Peña y un incidente posterior, al término de la cena, en el que se produjeron los presuntos insultos y las amenazas del alcalde al periodista.

En la vista oral, Peña negó los hechos y señaló que el periodista había mostrado en diversas ocasiones ánimo de ofenderle y difamarle, y declaró que "a ese señor no me dirijo ni para insultarle". El alcalde se negó a responder a las preguntas de la acusación particular, representada por el abogado Emilio Martínez, también acusador en el "caso de la Construcción".

Pachi Larrosa confirmó los insultos y amenazas de que fue objeto por parte del alcalde, quien le llamó, según su declaración, "hijo de puta" y "periodista indigno" y le amenazó diciéndole que "si no fuera alcalde, estarías en el río Arlanzón con la cabeza vuelta del revés".

Esta declaración fue corroborada por la de algunos testigos, como la presidenta de la Asociación de la Prensa de Burgos, Clara Sanz, que se encontraba entre los numerosos informadores que presenciaron el incidente.

La acusación particular pide para Peña ocho meses de arresto mayor y 2.600.000 pesetas de multa y el fiscal solicita dos meses de arresto y 100.000 pesetas. La defensa, que ejerce José María Stampa Braun, solicita la libre absolución del alcalde.

M.C.D.2022

Paralizada la campaña de riego en las subcuencas del Duero

Salvo en la subcuenca Esla-Valderaduey, la Comisión de Desembalse sólo fijó las reservas necesarias en septiembre

Los regantes tendrán que esperar la mejora de la actual situación de los embalses para iniciar la campaña

Valladolid (ICAL).-La Comisión de Desembalse de la Cuenca del Duero decidió limitarse a la fijación de las reservas de cada embalse al final de la campaña de riego -septiembre de 1992-, posponiendo el inicio de la misma en la mayoría de las subcuencas hasta que se produzca una mejora de la actual situación, calificada de "preocupante" por José María de la Guía, presidente de la Confederación Hidrográfica. Si el régimen de lluvia y nieve que vive la región desde hace 10 días aportase caudales significativos, el desembalse para usos agrícolas -85 por ciento de la demanda- tendría calendario antes de finales de mayo, y de lo contrario la mitad de la superficie cultivada como regadío no podría recibir agua regulada.

La única subcuenca que de hecho puede iniciar la campaña de riego desde este momento es la Esla-Valderaduey, mediante los embalses de Porma y Riaño (Léon), que se encuentran a un tercio de su capacidad y en el sector de la región que registra un mayor régimen de precipitaciones en forma de nieve -entre 17 y 20 litros por metro cuadrado- que los harán susceptibles de mejora en el inmediato futuro.

José María de la Guía, presidente de la Confederación Hidrográfica del Duero, señaló que "es necesario esperar al máximo para poder fijar o desestimar la campaña de riegos en las subcuencas, y controlar cuanto más mejor el desembalse". El máximo responsable de los recursos hidráulicos regulados en la región recordó que las prioridades se establecen siempre para el abastecimiento a las poblaciones y para que el caudal circulante de los ríos por las mismas tenga la capacidad de diluir sus propios vertidos, como profilaxis ante las enfermedades infecciosas en época estival.

Primero las ciudades

En este sentido las comunidades de regantes son subsidiarias no sólo de que el régimen de precipitaciones de un año hidrológico sea bueno -el otoño y la primavera pasadas han traído a la Cuenca del Duero tan poca agua como en los meses de pleno verano-, sino de la escasa o nula capacidad depuradora de los municipios de más de 20.000 habitantes, cuyos residuos son ya tan importantes que necesitan notables caudales circulantes en los ríos que las atraviesan. En esta región, los agricultores de regadío cuyas superficies están aguas arriba de los grandes núcleos habitados cuentan cada vez con menos facilidades para el riego, situación que en años secos como lo fue 1989 y lo es el presente, pone en peligro sus cosechas.

Para José María de la Guía la situación no cambiará hasta que los ayuntamientos, con el concurso de la Junta, aborden la depuración total de sus aguas residuales, en un plan prefijado que

debe concluir en 1996. Mientras tanto, la Confederación Hidrográfica del Duero ofrece a los municipios la reversión de hasta el 85 por ciento de su canon de vertidos -que habitualmente no pagan hasta que son requeridos por el Ministerio de Hacienda por la vía de apremio- en inversiones relacionadas con la depuración, sin que hasta el momento haya obtenido ninguna respuesta. Por contra, si el organismo regulador del agua embalsada aplicara las sanciones por vertidos indebidos a las entidades locales, alguna de éstas debería satisfacer el equivalente a la cuarta parte de su presupuesto anual.

Medidas excepcionales

El presidente de la CHD afirmó que con las prioridades apuntadas no existe ninguna preocupación para el abastecimiento humano desde los embalses regulados, y respecto a las localidades en situación de alerta roja por la sequía recordó que se trata de lugares cuya demanda no es posible atender desde los caudales regulados ni desde perforaciones hacia aguas subterráneas -se trata de suelos graníticos-, y que su número aumenta en los meses estivales hasta tres centenares. "Nuestra política -puntualizó De la Guía- es la de propiciar la construcción de pequeños embalses con destino a esos núcleos de población, como el recientemente aprobado de la presa de Gamonal en la provincia de Avila".

José María de la Guía anunció que el Consejo de Ministros del viernes puede aprobar un Real Decreto sobre medidas excepcionales en situaciones de sequía. "Si así fuera -dijo-, la próxima semana se pondrían en marcha comisiones con participación de los usuarios para tomar decisiones sobre restricción en cada una de las subcuencas".

Coordinación regional de trasplantes de órganos

Castilla y León dispone ya de coordinación y gestión regional en materia de trasplantes de órganos

Valladolid (ICAL).-La Consejería de Sanidad, a través de la Dirección General de Salud Pública y Asistencia, coordina todas las actividades relacionadas con donaciones, extracciones y trasplantes de órganos que se realicen en los centros y establecimientos sanitarios de la Comunidad Autónoma de Castilla y León autorizados para ello.

Para la consecución de las funciones coordinadoras han sido creadas la Comisión Regional de Trasplantes, la Comisión Técnica de Trasplantes y la figura del Coordinador de Trasplantes. Este último un experto sanitario cuyo nombramiento se hará por períodos de dos años.

Dado que la mayor parte de la estructura sanitaria relacionada con donaciones, extracciones y trasplantes de órganos, es aún responsabilidad del Estado a través de los medios humanos y materiales del INSALUD, técnicos de esa entidad formarán parte de las comisiones de coordinación regional creadas al amparo de las competencias del Estatuto de Autonomía en lo referente a restauración de la salud.

Premios Zarzillo de Castilla y León

La Oficina Internacional del Vino califica de "excelentes" los premios Zarzillo de Castilla y León

Peñaranda de Duero (Burgos), (ICAL).-El presidente de la Oficina Internacional de la Viña y el Vino (OIV), Gabriel Yravedra Llopis, ha calificado los premios Zarzillo de Castilla y León (II Cata Nacional de Vinos) de "excelentes", ya que la convocatoria ha estado "bien organizada, con criterios no autofágicos y se han evitado subjetivismos".

Yravedra basó ese éxito en el trabajo de los industriales, los técnicos y la Estación Enológica de Castilla y León, "que ha apostado por la tradición y las variedades de uva fundadoras y señeras, que se explotan cada vez mejor".

El presidente de la OIV destacó el necesario apoyo de los medios de comunicación para dar a conocer "con todos sus matices" los vinos españoles, con la intención de no perder el lugar que ocupan ante las "presiones de las organizaciones de bebidas industriales".

El subdirector general del Instituto Nacional de Denominación de Origen (INDO), Santiago Menéndez, explicó que en España existen "grandes fronteras" entre los vinos de calidad y los de mesa, a diferencia de otros países, aunque por primera vez se consumen más fuera del hogar "y se bebe menos, pero se gasta más", algo que resulta negativo para las zonas productoras.

El director general de Industrias y Desarrollo Rural de la Junta, Alfredo Torres Riol, indicó que el Gobierno Regional está preparado para recibir las competencias del INDO a través de su servicio de apoyo técnico y promoción de calidad, y de la Estación Enológica de Castilla y León.

Torres afirmó que es difícil "más apoyo económico del que la Junta de Castilla y León aporta en estos momentos", y consideró que ahora se trata de conservar la calidad de las cinco variedades autóctonas para luego pensar en el incremento de la producción.

Castilla y León ha conseguido en esta segunda Cata Nacional de Vinos cinco zarzillos de oro, cuatro de plata y tres de bronce, sobre un total de dieciocho premios. El presidente de la Junta de Castilla y León, Juan José Lucas, presidió anoche la entrega de los premios Zarzillo, que han sido organizados por las Consejerías de Agricultura y Cultura, y han contado con la presencia de técnicos reconocidos de toda España.

Junta de Castilla y León
Consejería de Sanidad y Bienestar Social

PERSONAL INTERINO
AUXILIARES
(Convocatoria pública, orden de 20 de marzo de 1992)

PRUEBA PRACTICA
Se convoca a todos los aspirantes que han presentado solicitud para:

DOMINGO, 5 DE ABRIL DE 1992

lugar: FACULTAD DE MEDICINA
Avda. Ramón y Cajal, 7
Valladolid

hora: **10 de la mañana**
primer apellido A a G inclusive

11 de la mañana
primer apellido H a N inclusive

12 de la mañana
primer apellido O a Z inclusive

TODOS LOS ASPIRANTES LLEVARAN:
- Documento Nacional de Identidad
- Máquina de escribir

M.C.D.2022

Congreso de los Diputados

Aprobados los "juicios rápidos" para los delitos flagrantes

Madrid (EFE).- El Congreso de los Diputados aprobó ayer el proyecto de Ley de Medidas Urgentes de Reforma Procesal, que prevé la celebración de juicios "de forma inmediata" en casos de delitos flagrantes y probados castigados con penas inferiores a seis años y un día de prisión, denominados "juicios rápidos".

El diputado del PSOE Alvaro Cuesta explicó ante la Comisión de Justicia e Interior, que aprobó el proyecto, que el mismo permitirá que para los casos referidos el juicio se pueda celebrar en un plazo de entre veinte y veinticinco días desde la detención del acusado.

Añadió que el proyecto habilita el mes de agosto para procedimientos judiciales en Sevilla y Barcelona, "para que sea aplicable a los eventos del 92 que tanto nos preocupa", como son la Exposición Universal y los Juegos Olímpicos, respectivamente.

El proyecto señala que "tan pronto como el juez de Instrucción considere que existen elementos suficientes para formular la acusación, el traslado de las actuaciones al fiscal y acusadores podrá efectuarse de forma inmediata".

Añade que "el fiscal, en atención a las circunstancias de flagrancia o evidencia de los hechos, alarma social producida, detención del imputado o el aseguramiento de su puesta a disposición judicial, podrá presentar de inmediato su escrito de acusación y solicitud de inmediata apertura del juicio oral y simultánea citación para su celebración".

La citación ante el juez de lo Penal o Audiencia Provincial "podrá realizarse por el Juzgado de Instrucción, incluso en su servicio de guardia, de la forma más inmediata posible".

Alvaro Cuesta estimó que "el proyecto es necesario, ya que agiliza los procedimientos en supuestos en que las pruebas sean evidentes o el detenido sea sorprendido in fraganti", aunque reconoció que aún hay que acercarse más al denominado "juez del mazo".

Consideró que las garantías de los justiciables no quedan mermadas, pues se da un plazo común de cinco días al fiscal y a la defensa para que presenten sus escritos de acusación, sobreseimiento y práctica de pruebas.

Cuesta explicó que "los jueces y fiscales serán los que garanticen el éxito o fracaso definitivo de esta reforma y de ahí las indicaciones que se hacen al fiscal general del Estado para que instruya a los fiscales para adecuarse a estas innovaciones".

La Comisión aprobó una enmienda transaccional del PSOE por la que el fiscal asistirá a los juicios sobre faltas siempre que sea citado, aunque el fiscal general instruirá sobre los supuestos en los que pueda estar ausente, cuando la persecución de la falta exija la denuncia del perjudicado, en los que la misma tendrá valor de acusación.

El diputado del PP José Cañellas recordó que su Grupo presentó una enmienda a la totalidad del proyecto y estimó que este refleja "un desconocimiento de lo que es un Juzgado de Guardia y es querer lo imposible".

El también diputado popular Antonio Pillado discrepó con la disposición del proyecto por la que el mismo será aplicable con carácter retroactivo sobre los procedimientos en curso, lo que a su juicio roza la inconstitucionalidad, y añadió: "Como la Administración de Justicia está carente de medios, lo que se pretende es quitar papel de los juzgados".

El diputado de IU Pablo Castellano consideró que el articulado referente a los "juicio rápidos" es "innecesario, retórico y de cara a la galería, ante eventos como la Expo y los Juegos Olímpicos" y añadió que "no es posible en nuestros juzgados", además de no garantizar la inmediatez al no determinar el plazo de celebración del juicio.

Si no se pacta la Convergencia

Antonio Gutiérrez amenaza con la huelga general

Barcelona (EFE).- El secretario general de CCOO, Antonio Gutiérrez, amenazó con promover la convocatoria de una nueva huelga general, junto con UGT, si el Gobierno no pacta con los sindicatos el Plan de Convergencia Económica.

Gutiérrez dijo en Barcelona, donde asistió a una asamblea de delegados del sindicato, que "hay una situación peor que antes del 14-D" y, aunque se mostró partidario de agotar la vía del diálogo, no descartó que CCOO y UGT puedan llegar a convocar otra huelga general.

Acusó al Gobierno de utilizar la unidad europea como "coartada" para imponer a los trabajadores un nuevo plan de ajuste y el endurecimiento de las condiciones laborales con la denominada Ley de Huelga o la reducción del subsidio de desempleo.

Recordó que en la Cumbre de Maastricht "no se decidió ninguna política de ajuste" y que incluso se aprobó un protocolo de política social "altamente beneficioso para los trabajadores".

"No se comprende entonces -agregó- los intentos del Gobierno español de endurecer las condiciones de trabajo, continuar con una política de contratación que consolida el empleo precario, y recortar derechos esenciales como el de huelga".

Antonio Gutiérrez señaló que "es necesario el consenso, porque sin él no habrá ninguna convergencia posible y, sobre todo, es necesaria una menor dosis de soberbia y no persistir en el mismo error una y otra vez".

El plan de convergencia, a su juicio, "empeorará el mercado de trabajo, se destruirá más empleo, se recortará la inversión y, en definitiva, lo único que se logrará es llevar a cabo una política anticompetitiva que ya ha demostrado su ineficacia".

A este respecto dijo que el ministro de Economía "habla mucho y se equivoca mucho" y resaltó que "ha metido la pata muchas veces y ha fallado estrepitosamente en sus previsiones macroeconómicas".

"Sus errores respecto a la inflación, déficit público, tasa de paro, distribución de la renta y la desindustrialización -continuó- han provocado la destrucción de muchos puestos de trabajo y han creado un "socavón" en la economía del país que ni él mismo sabe cómo rellenar".

Antonio Gutiérrez criticó la ausencia de una política adecuada y precisó que "hasta hace poco el ministro de Industria y el propio Gobierno se atrevían a decir, en un claro ejemplo de tercermundialización de la economía del país, que la mejor política industrial es la que no existe".

El Rey recibió a Jordi Pujol

Madrid (EFE).- El Rey don Juan Carlos recibió ayer en su residencia del Palacio de la Zarzuela al presidente en funciones de la Generalitat, Jordi Pujol, en la primera reunión que ambos celebran tras el triunfo de CiU en las elecciones autonómicas de Cataluña el pasado día 15 de marzo.

Tras posar brevemente ante los periodistas, el Rey -que ya caminaba sin la ayuda de la muleta- y Jordi Pujol pasaron al despacho de Don Juan Carlos, donde se celebró la reunión.

Posteriormente, Don Juan Carlos y Jordi Pujol almorzaron en el Palacio de la Zarzuela acompañados de sus esposas, la Reina doña Sofía y Marta Ferrusola.

Esta reunión estaba pendiente desde el pasado mes de diciembre, ya que el Rey había invitado a almorzar al presidente de la Generalitat durante sus vacaciones navideñas en la estación invernal de Baqueira Beret.

Este encuentro, sin embargo, no se pudo celebrar entonces ya que la víspera de la fecha fijada para el almuerzo el Rey sufrió un accidente de esquí y tuvo que regresar a Madrid.

Durante la audiencia el Monarca felicitó a Pujol por el reciente éxito electoral de Convergencia i Unió, coalición que lidera, y ambos intercambiaron opiniones sobre el papel de Cataluña en los acontecimientos de 1992.

M.C.D.2022

Pedida por el PP

El Senado se niega a crear una comisión para el desarrollo regional

Madrid (EFE).- El Pleno del Senado rechazó ayer, por 111 votos, frente a 59 afirmativos y una abstención, la petición de que se cree una comisión especial "para el estudio del desarrollo regional en España".

La petición, presentada por 25 senadores, a la cabeza de los cuales figuraba, como primer firmante, el senador Ortí Bordás, portavoz del Grupo Parlamentario Popular del Senado, fue defendida por el senador del PP, Rodríguez Gómez.

Rodríguez Gómez, tras explicar que la creación de esta comisión especial es "oportuna y conveniente para España", dijo que la "conveniencia" viene por "las grandes dificultades por las que pasan algunas de nuestras comunidades en cuanto a desarrollo regional".

Consideró igualmente este senador que dicha comisión es "oportuna porque en estos momentos en que, en cierta medida, se van salvando las diferencias entre comunidades, relativamente, es cuando se va a producir en España un Plan de Convergencia que va a poner en graves dificultades el

Ortí Bordás

despegue que se estaba haciendo".

Con todo, y ante la postura contraria mostrada por los restantes grupos de la Cámara a la constitución de una comisión especial, Rodríguez Gómez afirmó que el Partido Popular propondrá que la Comisión de Autonomías aborde el tema del desequilibrio regional.

En el turno en contra a la petición de creación de una comisión especial intervino el senador del PSOE, Castro Rabadán, quien rechazó la constitución de la misma señalando que en la Cámara Alta existen ya comisiones específicas para los temas del desarrollo regional, al tiempo que recordó la próxima constitución de la Comisión General de CC.AA., cuyas funciones ya han sido aprobadas.

Así, apuntó Castro Rabadán, la ley 50/85 creó un Consejo Rector para abordar el tema del desarrollo de las autonomías, al tiempo que afirmó que las comisiones de Autonomías y la del Fondo de Compensación Interterritorial tratan igualmente estas cuestiones.

El senador Fuertes, del Grupo Mixto señaló que "crear ahora esta comisión especial sería introducir elementos distorsionadores, así como se solaparían los trabajos de comisiones ya existentes".

Por su parte, el senador Beltrán, de Convergencia i Unió, pidió que el Grupo Popular delimitase en su petición "el potencial campo de actuación de la comisión" propuesta, al tiempo que mostró su queja porque en la petición parlamentaria se habla de "desarrollo regional" y no se utiliza el término "nacionalidades y regiones" que es el que consagra la Constitución.

Más detalles de la fuga del grapo Silva

Madrid (EFE).- El preso de los GRAPO Fernando Silva Sande, que se fugó de la cárcel de Granada, excavó el agujero por el que huyó detrás de cuatro baldosines del inodoro de la celda que tapaban y disimulaban el boquete, informaron fuentes penitenciarias.

Silva Sande, considerado el jefe del "comando itinerante" de la banda terrorista, pudo así horadar en la pared durante varios días un agujero de 38 centímetros de profundidad y casi medio metro de diámetro sin que los funcionarios de la cárcel se percataran de sus planes.

Tras retirar cuatro baldosas situadas detrás del servicio de su celda, el recluso excavaba cada día un poco en la pared, arrojaba la arena al inodoro y colocaba de nuevo los azulejos en su sitio para tapar el agujero y evitar que sus vigilantes lo descubrieran.

Las mismas fuentes explicaron que, antes de su huida, el "grapo" guardó en bolsas de plástico debajo de su cama las piedras que encontró al hacer el agujero y que no pudo tirar al inodoro.

De esta forma, recogida en numerosas películas sobre evasiones, Silva Sande escapó de la prisión tras saltar por el agujero al patio del módulo celular, romper la malla metálica que lo recubre y saltar nuevamente al exterior ayudado por unas sábanas anudadas.

La celda, según el sindicato de funcionarios de prisiones CSIF, había sido sometida a una exhaustiva revisión el día anterior aunque no se detectó nada anormal en su interior.

El director del centro, Andrés Puga, se entrevistó en Madrid con el secretario general de Asuntos Penitenciarios, Antoni Asunción, a quien explicó los detalles de la evasión, según fuentes penitenciarias, quienes dijeron que todavía no se ha tomado niguna decisión sobre su continuidad en el cargo.

Sobre la responsabilidad por los fallos cometidos en la seguridad del centro, el sindicato CSIF consideró en una nota de prensa que la política de dispersión de presos terroristas, "que en muchos aspectos está siendo positiva", ha motivado que algunos de estos reclusos "se encuentren en centros que no reúnen las condiciones de seguridad adecuadas para albergarlos".

Este sindicato explica que la cárcel de Granada "es una de las más antiguas del país" y que no tiene las condiciones adecuadas para internar a presos peligrosos como Silva Sande, que estaba incluido en el Fichero de Internos de Especial Seguimiento (FIES).

La cárcel de Granada será una de las sustituidas tras el plan de construcción de nuevos centros emprendido por Asuntos Penitenciaros al considerar que no cuenta con unas condiciones mínimas de seguridad y habitabilidad.

Presentada por el ministro de Trabajo

El lunes comenzará la negociación de la Ley de huelga

Madrid (EFE).- El Gobierno iniciará el próximo lunes, en una reunión con representantes de la CEOE, el proceso de negociación con los interlocutores sociales del borrador del proyecto de Ley de Huelga que ayer presentó el ministro de Trabajo, Luis Martínez Noval, en el Congreso.

Martínez Noval, que compareció ante la comisión de política social y empleo de la Cámara, señaló que la negociación de la Ley de Huelga se convertirá en un nuevo aspecto del proceso de diálogo social, junto a la formación ocupacional, las modalidades de contratación, el reparto del empleo y la reforma del INEM, si bien la Ley de Huelga se debatirá, al menos inicialmente, de forma bilateral.

Al término de su comparecencia, Noval explicó que las negociaciones con los sindicatos comenzarán "en cuanto estén dispuestos", y añadió que no creía que el plazo para llegar "a un acuerdo o a un desacuerdo" fuera muy largo.

El titular de Trabajo recibió las críticas de los portavoces del PP e IU, quienes señalaron que no es habitual que se envíe a la Cámara un "borrador" en lugar de un proyecto de Ley, y consideraron que esta iniciativa perjudicará el debate con los interlocutores sociales.

El borrador de anteproyecto de Ley de Huelga regula, además del contenido y la titularidad del derecho de huelga, los procedimientos de mediación y arbitraje y el cierre patronal, que sólo será posible si la huelga pone en peligro la seguridad de las personas y los bienes.

Uno de los apartados más destacables en la propuesta del Gobierno es el relativo a sanciones, en el que se recoge la posibilidad del despido a los trabajadores que incumplan los servicios mínimos o participan activamente en huelgas ilegales.

Además, si un trabajador incumple los mínimos en caso de huelga en servicios esenciales para la comunidad la empresa podrá sustituirlo por otro.

El texto, que reconoce explícitamente el derecho de huelga a los funcionarios, incluye un procedimiento de fijación de servicios mínimos que aboga por el acuerdo entre empresarios y sindicatos, si bien el ministro añadió que hay cabida para la autorregulación sindical "en caso de

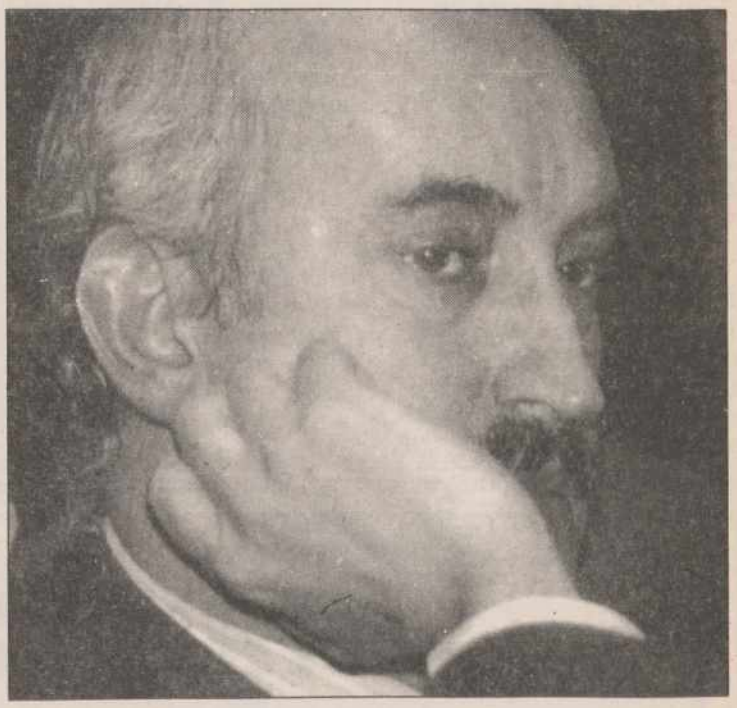
Martínez Noval

que la autoridad gubernativa la considere adecuada".

En cualquier caso, el Gobierno se reserva la última decisión para la fijación de los servicios mínimos, no sólo en los servicios esenciales para la comunidad sino en todos los ámbitos del conflicto.

Una huelga será ilegal, según el borrador presentado por el ministro de Trabajo, cuando tenga por objeto subvertir el orden constitucional, alterar lo pactado en un convenio vigente y las que incumplan los requisitos marcados por la Ley.

También serán ilegales las huelgas abusivas que serán aquellas que originen una desorganización difícil de recuperar de la capacidad productiva de la empresa, o causen perjuicios desproporcionados a los usuarios afectados.

M.C.D.2022

Sigue la operación contra ETA

La Policía ha registrado numerosas casas en el sur de Francia

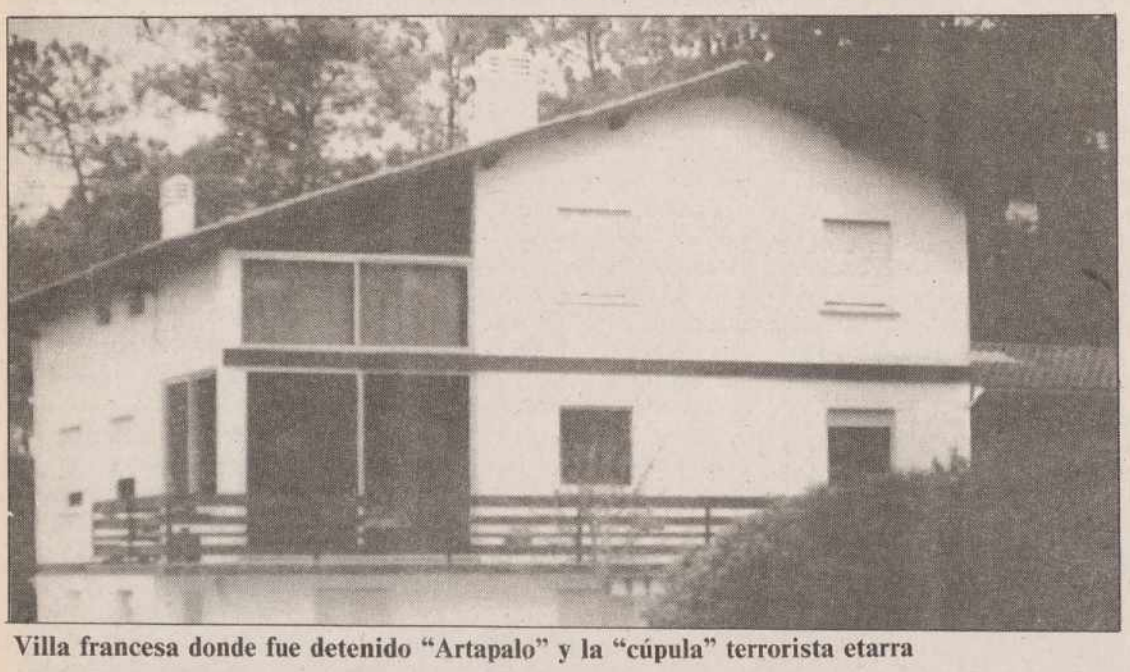

Villa francesa donde fue detenido "Artapalo" y la "cúpula" terrorista etarra

San Sebastián (EFE).- Al menos diez viviendas pertenecientes a los dirigentes de ETA y sus más cercanos colaboradores han sido registradas en el sur de Francia durante la operación policial desarrollada desde el pasado domingo, informaron fuentes de la lucha antiterrorista.

Estas mismas fuentes precisaron que, además de los pisos, hoteles y villas inspeccionadas desde el pasado domingo, día en que fueron detenidos Francisco Múgica Garmendia, "Artapalo", José Luis Alvarez Santacristina, "Txelis", y José María Arregui Erostarbe, "Fitipaldi", junto a otras nueve personas, ha sido registrada la casa de Gratien Alfaro, en Anglet.

En el registro del domicilio de Alfaro, que está acusado de realizar labores de enlace con los dirigentes etarras, la policía francesa, en colaboración con las fuerzas antiterroristas españolas, se incautó de diversa documentación.

Las localidades francesas del departamento de Pirineos Atlánticos en las que se localizaron las viviendas utilizadas por los jefes de ETA y sus colaboradores se sitúan entre San Juan de Luz y Bayona, en un radio de unos 20 kilómetros, y todas ellas a menos de 35 kilómetros de la frontera franco-española de Irún.

Las mismas fuentes de la lucha antiterrorista rechazaron la hipótesis de que el lujoso chalé registrado en Arcangues fuese el "cuartel general" de ETA, y señalaron que esta villa servía de lugar de reunión a los dirigentes etarras "Artapalo" y "Txelis".

El chalet de Arcangues, denominado "Txantxangorria" (petirrojo), es propiedad de Antoine Martin Herispe, ciudadano francés acaudalado, vinculado a la distribución cinematográfica y a los negocios inmobiliarios, detenido también en esta operación, acusado, según las mismas fuentes, de haber prestado su casa para las reuniones de la cúpula etarra.

Estas fuentes agregaron que en esta villa se celebraron al parecer algunas reuniones entre "Artapalo" y los comandos que iban a perpetrar atentados en España, y precisaron que cenaban juntos la víspera de que se cometiera la acción terrorista.

Los responsables de la lucha antiterrorista española destacaron que aún no se han localizado los domicilios particulares de "Artapalo" y de "Fitipaldi", pero sí se ha registrado la vivienda de "Txelis", ubicada en Gethary, y su piso de Bayona, localidad donde trabajaba.

También en Bayona fue descubierta y registrada la casa de Pierre Langou, arrestado igualmente durante la operación policial, por ser presuntamente el conductor y guardaespaldas de Francisco Múgica Garmendia.

En Ascain, fue inspeccionada la vivienda de Philippe Lasalle, antiguo colaborador y hombre de confianza de ETA, que fue detenido en 1987 y condenado en 1990 por esconder a José Antonio Urrutikoetxea, "Josu Ternera", en su chalé de Saint-Péesur-Nivelle, vivienda que sirvió de base hace cinco años a la cúpula de la organización ETA, según estas fuentes.

En Bidart, localidad situada entre San Juan de Luz y Biarritz, donde fueron detenidos el domingo pasado los tres máximos responsables de ETA, se han registrado además otras dos casas: la de Gilbert Puyfouloux, acusado de haber prestado en alguna ocasión su coche a "Txelis"; y el "Hotel des Pyrénées", propiedad de Michel Lapatie, detenido por su presunta colaboración con este mismo dirigente de la banda terrorista.

En San Juan de Luz, la policía registró asimismo la casa de Manuel Rodríguez, arrestado en la misma operación por haber realizado labores de vigilancia y apoyo a los dirigentes de ETA.

Las mismas fuentes antiterroristas confirmaron que "Artapalo", "Txelis" y "Fitipaldi", han sido trasladados a París.

Formación ferroviaria para militares de empleo

Madrid (EFE).- RENFE y el Ministerio de Defensa firmaron ayer un convenio de colaboración para la formación y realización de prácticas en ferrocarriles de los militares de empleo, aquellos con un contrato temporal con las Fuerzas Armadas, en la categoría de tropa profesional.

Según una nota de prensa de RENFE, con este acuerdo, el Ministerio de Defensa pretende formar a la tropa profesional como especialistas para la construcción, mantenimiento y explotación de líneas férreas militares y para las tareas "que considere necesarias en las líneas de la Red Nacional de interés para la Defensa".

Este convenio, que tendrá una vigencia de tres años, fue firmado por la presidenta de RENFE, Mercé Sala, y el general jefe del Mando de Ingenieros de la Reserva General, Pablo Murga.

Una de las cláusulas del acuerdo señala que "el hecho de haber realizado prácticas en RENFE no supondrá compromiso alguno de contratación o integración en sus plantillas del personal al finalizar el compromiso temporal que tienen con el Ejército.

Las normas comunitarias mermarán los ingresos de las TV privadas

Madrid (EFE).- La trasposición "estricta" de la directiva comunitaria sobre publicidad y televisión a la legislación española puede provocar un descenso del 28 por 100 de los ingresos de publicidad de Tele 5, según dijo el secretario general de este canal, Juan Carlos López Cid Fuentes.

El directivo de Tele 5 participó en un coloquio en el Club Siglo XXI junto al director de Canal Plus, Juan Cueto, y el subdirector general de Antena 3 TV, Luis Angel de la Viuda, en el que criticaron la trasposición de dicha directiva comunitaria a la legislación española.

Esta normativa, cuya trasposición está actualmente en estudio, incluye reglamentaciones relativas al porcentaje de publicidad en televisión, la prohibición de productos perjudiciales para la salud y normas de protección de la infancia y juventud.

Según coincidieron en afirmar los tres directivos, esta normativa puede ser muy perjudicial para los canales privados españoles al reducir sensiblemente sus ingresos publicitarios.

López Cid Fuentes explicó que en un primer estudio Tele 5 ha comprobado que la aplicación de la normativa "tal y como figura en un borrador filtrado por la Administración" supondría la reducción del 25 por 100 de sus ingresos, lo que haría "muy difícil el mantenimiento del canal", según dijo.

Fuentes de Tele 5 señalaron que los ingresos publicitarios de este canal ascendieron el pasado ejercicio a cerca de 40.000 millones de pesetas.

Regálese unas **nuevas vacaciones**

- ELIJA CADA AÑO SUS NUEVAS VACACIONES ENTRE MÁS DE 2.400 URBANIZACIONES.
- CON SUS NUEVAS VACACIONES VD. PODRA TENER UN APARTAMENTO DE LUJO EN 70 PAISES.
- JUEGUE AL GOLF, SKI, TENIS, VELA..., Y VIVA SUS NUEVAS VACACIONES EN SUS INSTALACIONES.

NUEVAS VACACIONES, S.A.
Calle Sotomayor, 6 bajo, A
28003 - MADRID
Teléfono (91) 533 78 91
Fax: (91) 533 76 72

M.C.D.2022

Coto de Doñana

Los expertos rechazan las «Dunas de Almonte» y apoyan el turismo ecológico

Sevilla (EFE).- El informe sobre el desarrollo de Doñana elaborado por un comité internacional de once expertos rechaza la construcción de proyectos turísticos como "Dunas de Almonte" y apoya un desarrollo económico basado en un turismo ecológico y naturalista de bajo impacto medioambiental.

El estudio advierte de que "hay motivos de alarma suficientes" sobre el deterioro de Doñana, aunque matiza que "es una zona con excelentes perspectivas de desarrollo económico basado en un turismo que sea capaz de aprovechar sin destruir su potencial natural", por lo que pide al Gobierno español y a la CE que ejecuten un programa de desarrollo por importe de 42.635 millones de pesetas.

El informe, de 200 páginas, que fue presentado al presidente de la Junta, Manuel Chaves, no desautoriza explícitamente al polémico proyecto turístico Dunas de Almonte, conocido anteriormente como Costa de Donaña y que iba a construir más de 30.000 plazas hoteleras, pero aconseja una protección total a la zona de las Dunas del Asperillo en las que se iba a construir.

Los expertos recomiendan, junto a otras medidas urbanísticas, la creación en esta zona del litoral de un "Parque Dunar" y advierten de la necesidad de "proteger el recurso paisajístico y ecológico que representa el litoral aún conservado y en particular la duna del Asperillo, de gran valor ecológico".

Para proteger esta zona, los expertos desaconsejan cualquier intervención urbanística porque "destruye un conjunto de ecosistema de valor excepcional y degrada el paisaje"

El dictamen asegura que "no hay un deterioro general irreversible" de Doñana, "por lo que aún se está a tiempo de conservar una de las zonas húmedas más importantes del mundo", pero advierte de que "desde el punto de vista de la conservación se ha llegado a una situacion límite, que hace correr graves riesgos a los ecosistemas", por lo que reclama "una reorientacion sustancial del modelo de crecimiento económico" de la zona.

Tras un exhaustivo análisis sobre el estado actual del Parque Natural de Doñana y sus aledaños, el comité de expertos sostiene que esta zona "tiene un extraordinario potencial turístico", siempre que "se actúe con inteligencia" y se evite "comerse la gallina de los huevos de oro".

Aunque el informe recomienda la mejora de la calidad de las producciones agrícola y ganadera, centra las expectativas de desarrollo económico de Doñana en el fomento de un turismo ecológico y naturalista, que permita evitar errores como los cometidos en la urbanización de Matalascañas y atraiga a un turismo "más rentable y con más futuro", basado en las visitas a los ecosistemas de Doñana y estancias prolongadas en el entorno.

Para ello, propone que la Administración española y la CE auspicien un amplio programa de obras públicas -fundamentalmente en vías de comunicación y obras de saneamiento- y de formación profesional, evaluado en 42.635 millones de pesetas.

El informe denuncia la falta de estudios rigurosos sobre la explotación de los recursos hídricos del parque y advierte, en el caso de los acuíferos subterráneos, que su deterioro se produce muy lentamente, por lo que la eficacia de las medidas correctoras puede aparecer "sólo después de un daño irreversible".

El comité de expertos recomienda, en este sentido, la realización de una investigación científica sobre el uso del agua en Doñana, la práctica de "una agricultura menos agresiva" y el recorte de los regadíos del Plan Almonte-Marismas, mediante la paralización de la concesión de nuevas parcelas y la compra de aquellas que abandonen los colonos para evitar que sigan siendo tierras de cultivo.

Otro punto del informe denuncia la descoordinación de las Administraciones encargadas de la conservación de Doñana, la "escasa capacidad de gestión" de los municipios afectados, "la ausencia de una administración operativa para el desarrollo y fomento" de su entorno y "la carencia de una política urbanística" cuya consecuencia más visible es la degradación del litoral.

Mejor que "Michelángelo"

Pasó la epidemia del virus 1 de abril

Madrid (EFE).- La "epidemia" de siete virus informáticos, programados para activarse ayer y destruir los datos e informaciones contenida en el disco duro de los ordenadores personales infectados, tuvo inferior repercusión a la del reciente virus "Michelangelo", según expertos consultados por EFE.

La discreción sobre los posibles daños causados ha sido una de las características de la jornada, al igual que ocurrió el pasado día 6 de marzo cuando casi un centenar de ordenadores, de los cerca de tres millones que existen en España, fueron inutilizados por este programa destructor bautizado con el nombre del artista italiano del renacimiento.

Los virus programados para actuar ayer contra los PC's son: "1992" (también conocido como V Centenario), "Málaga", "Arbol de Navidad", "8 melodías", "Casper" ("El fantasma"), "1 de abril", y "Primero de abril Israel-Surivo 1".

Rafael Fernández Calvo, de la Asociación de Técnicos de Informática (ATI), entidad que agrupa 4.500 profesionales de este sector, explicó a EFE que, aunque el poder destructor de estos virus es semejante al de "Michelangelo" y "Viernes 13", están menos extendidos y lógicamente su repercusión ha sido menor".

"Además, las informaciones aparecidas en los medios de comunicación han favorecido la adopción de mecanismos de defensa, explicó Fernández Calvo, quien considera que los usuarios de ordenadores personales se han concienciado del peligro que suponen estos programas destructores y han adoptado medidas de precaución".

Según Fernández Calvo, con los virus informáticos ocurre algo semejante a lo que pasa con el SIDA, "muy pocos de los que sufren la infección están dispuestos a confesarla".

Con esta opinión coincide Iñaki Echevarría de la empresa de duplicación legal de diskettes y distribución de antivirus, Data Hard, que recibió al menos medio centenar de consultas de empresas sobre posibles infecciones en sus ordenadores.

Verse afectado por un virus refleja la vulnerabilidad de los sistemas informáticos de una industria, por lo que la confidencialidad es uno de los factores claves de las empresas dedicadas a tratar este problema, dijo.

El ingeniero en Telecomunicaciones, Carlos Jiménez, experto en antivirus, opinó que el número de consultas ha sido bajo en relación a la cantidad de virus previstos y su elevado poder destructor.

El ingeniero técnico en Informática Juan José Nombela, autor del libro "Virus Informático" y creador de una vacuna polivalente para 200 variedades de virus, se trata de una amenaza permanente, pues cualquier programa que se pueda copiar es un buen transmisor de la infección.

Los especialistas del sector coincidieron en recomendar no distraerse ante la aparición de programas destructores de nueva generación calificados de "semiinteligentes", como los denominados "Telecom II" y el "BIM II", preparados para encriptarse y capaces de engañar a los antídotos.

Para evitarlo, la Federación Internacional para el Proceso de la Información (IFIP) considera clave: evitar la prosmiscuidad informática, no utilizar nunca disketes sin someterlos a un antivirus, actualizar periódicamente y proteger este detector y hacer copias frecuentes del contenido del disco duro.

Este cupón le lleva de vacaciones

EL DIARIO PALENTINO quiere obsequiar a sus lectores regalándoles unas vacaciones diferentes. Tan sólo tiene que enviar 4 cupones como este, que irán publicándose todos los días en **EL DIARIO PALENTINO** , a NUEVAS VACACIONES, S.A. Apartado de Correos 46.283 de Madrid (28080) y podrá participar en el sorteo mensual de:

- 1 semana de vacaciones + 20.000 ptas. (en un apartamento para cuatro personas).
- 48 semanas de vacaciones (en un apartamento para cuatro personas).
- 4 fines de semana (en un apartamento para cuatro personas).

Además participará en un sorteo semestral extraordinario con muchos premios sorpresa como éste.

La propiedad de un apartamento durante una semana al año para toda su vida, en una de las numerosas urbanizaciones de NUEVAS VACACIONES, S.A.. Esté atento.

Cuantos más sobres envíe más posibilidades tendrá de ganar una semana de vacaciones gratis para toda su vida.

Los sorteos se celebrarán ante notario los día 15 de cada mes con los sobres recibidos antes del día 8 de ese mismo mes.

NUEVAS VACACIONES podrá ofrecer estos premios además de los del sorteo.

La relación de ganadores se publicará tres días después del sorteo en las páginas de

EL DIARIO PALENTINO
EL DIA DE PALENCIA

M.C.D.2022

Para el encuentro del Día de la Comunidad ante la selección nacional Sub-21

Guti pensaba convocar a Juanjo (Palencia) y Villahoz (Venta de Baños)

España sin embargo se medirá a Albania

C. M. S.

Esta tarde, en Valladolid, se decide si la selección regional Sub-21 de fútbol juega como en los últimos años ese ya tradicional partido organizado por la Federación Territorial de Castilla y León el Día de la Comunidad.

En principio había solicitado como siempre a la Federación Española medirse a la selección nacional de esa categoría, pero ésta se enfrentará en esas fechas a la de Albania en encuentro valedero para el europeo. No descartándose que la Federación ofrezca este partido a la Junta para celebrar el Día de la Región, con lo que se disputaría en Salamanca.

De todas las formas, tampoco se descarta que el combinado autonómico que dirige el palentino José Luis Gutiérrez Castellanos "Guti" juegue su encuentro también en la capital charra ante un rival que podría ser la propia U.D. Salamanca, líder destacado del grupo I de 2ª B. Esta tarde se sabrá.

Lo único cierto es que en la lista de convocados confeccionada inicialmente por Guti para ese encuentro ante la selección nacional Sub-21 ahora suspendido figuraban dos palentinos: Santi Villahoz, lateral del C.D. Venta de Baños, y Juanjo, delantero del C.F. Palencia. Una verdadera lástima, pues no hay que olvidar que un partido similar jugado el pasado año en Segovia significaba que Chus Pereda se fijase en el exmorado José Luis y le convocara con el equipo hispano Sub-20 que disputaba el mundial de Portugal.

Juanjo y Santi Villahoz no podrán enfrentarse a la selección española sub-21, pero sí a otro rival que podría elegirse esta misma tarde en Valladolid (FOTOS LUIS)

0-0 en la última visita a «Fuentesnuevas»

El Palencia prepara su encuentro en Ponferrada

Tabla de goleadores y noticias del Grupo I

Carlos M. SANTOYO

La plantilla del C.F. Palencia reanuda esta tarde los entrenamientos, con la celebración del clásico partidillo de los jueves, tras el descanso que concedía ayer Mariano García coincidiendo con la jornada europea televisiva. Una sesión determinante de cara a perfilar ese once titular que a las 18 horas del domingo se enfrente en "Fuentesnuevas" a la S.D. Ponferradina en derby regional.

LA ULTIMA VISITA A PONFERRADA

El C.F. Palencia visitaba por última vez "Fuentesnuevas" el 25 de noviembre de 1990 en partido correspondiente a la décimo tercera jornada de 2ª B.

Así titulábamos la información en la edición del lunes: *"0-0 en el barrizal de Fuentesnuevas, en un choque aburrido. Segundo positivo para el C.F. Palencia en Ponferrada. Serio partido defensivo de los morados ante un conjunto leonés que sólo inquietó a Juan Carlos los últimos minutos".*

Tartilán, entonces técnico berciano, alineaba a Javier Delgado, Pereira, Pablo, Sirvent, Carneiro, Duque, Martos, Ramos, Flórez, Luque y Mario. Mariano García a Juan Carlos, Alonso, Torrecilla, Félix, Fernando, Mauro (Fran), Pedro-Alberto, Lolo, Martín, Paco (Carlos Pérez) y José Luis. José Luis era el mejor.

GOLEADORES

Así está la tabla de goleadores en el Grupo I de 2ª B:

* **Con 14:** Quecho -uno de penalty- (Orense).
* **Con 13:** Arturo -uno de penalty- (Fabril).
* **Con 12:** Miguel Soro -uno de penalty- (Pontevedra).
* **Con 11:** Luisito (Avila).
* **Con 10:** Pinky (Numancia) y Hevia (Ponferradina).
* **Con 9:** Ortiz (Leonesa) y Brasi (Ponferradina).
* **Con 8:** Peña (Salamanca) y Mata (Salamanca).
* **Con 7:** Janovic (Salamanca), Espiga (Logroñés) y Peña (Valladolid).
* **Con 6:** *Mauro -uno de penalty- (Palencia)*, Jorge -uno de penalty- (Salamanca), Paco (Cambados), Ramiro -dos de penalty- (Endesa), Juanito -uno de penalty- (Lalín), Jandri -cuatro de penalty- (Leonesa), Ocio (Logroñés), Jose (Lugo), Javi -cuatro de penalty- (Lugo), Pirri (Oviedo), Ramón (Oviedo), David (Oviedo), Bodelón (Spórting), Joaquín (Tudelano) y Pereira (Valladolid).
* **Con 5:** Toñito (Lalín), *Molinero -dos de penalty- (Palencia), Juanjo (Palencia)*, Javi (Mosconia), Adolfo (Orense), Marino -tres de penalty- (Ponferradina), Pablo Couto (Pontevedra), Tomás (Spórting) e Isidro (Valladolid).

El resto de goleadores del C.F. Palencia: Carlos y Félix, tres; Francisco, Paco y Lolo, dos; Fran, Olea y Tovar, uno.

NOTICIAS DEL GRUPO I

Teófilo Abajo, jugador de la Cultural que pretende el Figueras, seguirá a las órdenes de Lillo mientras el conjunto leonés tenga opción a disputar el play-off de ascenso. La pasada semana anunciábamos la posibilidad de su cambio de aires, que dependía del resultado que consiguiera su actual club en La Coruña. Y como se impuso 0-2 al Fabril no se ha dado luz verde al traspaso.

El Alavés por su parte ha mostrado interés en incorporar a sus filas a los culturalistas Latapia y Ortiz y al ponferradino Hevia de cara al play-off de ascenso a 2ª A.

-

El Real Avila ha suspendido a su jugador Frías con tres meses sin sueldo tras su expulsión hace alguna jornada frente al Real Valladolid. Y es que la Junta Diretiva que preside Emiliano Arévalo ha calificado de caprichosa su reacción ante el colegiado de turno, al que insultó y agredió, ganándose a pulso los tres meses de sanción impuestos por el Comité de Competición.

Además, Frías tendrá que pagar la multa de 65.000 pesetas que acarrea su castigo federativo.

Pelota palentina

El Club La Ensenada, en el Campeonato de España de Cesta-Punta

La primera fase, del 3 al 5 de abril en el Frontón de Nava de la Asunción

El próximo fín de semana, concretamente del día 3 al 5, se celebrarán en el Frontón de Nava de la Asunción (Segovia) los encuentros correspondientes a la primera fase de la liga del Campeonato de España de Clubs de Cesta Punta, Primera Categoría, en la que participará el Club La Ensenada de Palencia.

Para el desarrollo de esta competición oficial la Federación Española ha distribuido a los equipos participantes en dos grupos. En el "A", junto a la Ensenada, se encuentran el Club de Cesta Marquina (Vizcaya), el Noain Jai Alai (Navarra) y el Antón Rocha (Baleares). En el Grupo "B" estarán la S.R.C. Michelín (Alava), Club Ibérica (La Rioja) y Polideportivo de Palos (Huelva).

La competición se desarrollará por el sistema de liga a una vuelta entre los clubs de cada grupo, pasando a semifinales el primero y segundo de ambos grupos.

Por el Club La Ensenada intervendrán en el campeonato sus mejores jugadores en la especialidad, como son Dionisio Manuel "Dioni", Luis Martín Cuadrado y Santiago Cuadrado, los cuales intentarán superar esa primera fase pese al alto nivel de los rivales. No obstante nuestros representantes vienen entrenando con regularidad desde hace tiempo a las órdenes del técnico Juan Carlos Tamame González y acuden a esta cita de la competición nacional con grandes ilusiones y con la experiencia acumulada de ediciones anteriores, lo que les permitirá exhibir un juego de calidad.

El calendario de encuentros de la primera fase:

-**Viernes, 3 (a las 19 horas).**- Noain-La Ensenada; Michelín-Ibérica; Marquina-Antón Rocha.

-**Sábado, 4 (a las 17 horas).**- Antón Rocha-Noain; La Ensenada-Marquina; Michelín-Palos.

-**Domingo, 5 (a las 10).**- Antón Rocha-La Ensenada; Ibérica-Palos y Naoin-Marquina.

M.C.D.2022

El C. B. Palencia recibe al Vekaventanas

FOTO LUIS

2.ª División Nacional Masculina de Baloncesto

Palencia y Laser reciben a Vekaventanas y Adus con afán de revancha

Misión imposible para Suheca y Juventud en Torrelavega y Zamora

Carlos M. SANTOYO

Los equipos palentinos de 2ª División Nacional Masculina de Baloncesto afrontan difíciles compromisos este fín de semana.

C.B. PALENCIA-VEKAVENTANAS

El C.B. Palencia escalaba un peldaño más en su cadena de despropósitos de la presente temporada al perder el pasado sábado en cancha del modestísimo Caja de Avila.

Para su técnico, **Chema Rodrigo:** *"Empezamos muy mal el encuentro y eso lo arrastramos a lo largo de los 40 minutos. Además, cuando nos acercábamos en el marcador a tres puntos los árbitros se encargaban de posibilitar un nuevo despegue abulense señalando infracciones en contra sorprendentes. Al final incluso tuvimos opción de ganar, pero una zona a David sacada de la manga de los colegiados lo evitaba. De todas las formas es difícil de justificar una derrota de este tipo ya que un equipo como el Palencia no puede regresar de vacío de Avila. Saltamos a la cancha relajados y terminamos pagándolo".*

Chema Rodrigo: *"En su cancha perdimos de 20 puntos y queremos sacarnos la espina"*

A las seis de la tarde del sábado, en el Pabellón Municipal, recibe al Vekaventanas, equipo burgalés que ahora dirige Fernando Carcedo: *"Dispone de una buena plantilla y sin duda estará con moral tras ganar al líder. Aún así vamos a salir a por ellos para sacarnos la espina de la derrota de 20 puntos en su cancha en la primera vuelta".*

José Carlos Lucas, que esta tarde comienza a entrenar, es duda. El cinco inicial más probable: Gelo, Agustín, Ignacio, Teja y David. El resto de convocados: Lucas, Carlos, Infante, Iñaki, Carlos Pérez, Alvaro y Bultó.

Arbitrarán Luis Alberto Díaz y Eduardo Dueñas.

LASER 2 AGUILAR-ADUS DE SALAMANCA

No nos cansaremos de repetir que pase lo que pase de aquí a final de temporada nadie podrá arrebatar la condición de equipo revelación de la categoría al Laser 2 Aguilar.

Un conjunto que también ganaba la pasada jornada en Torrelavega al Juventud Florman en partido que recuerdá su técnico, **Tito Sobrín**: *"El rival se jugaba todo de cara a sus posibilidades ya mínimas de eludir el descenso. Sus jugadores presionaron desde el primer minuto, pero supimos salir de ella e irnos en el marcador mediado ese primer periodo. La segunda parte, al contar con una ventaja importante, decidimos jugar de tal manera que pudiéramos conservarla. Agotando las posesiones de balón, seleccionando el tiro e imprimiendo un ritmo lento al juego. Todo ello significó que lográramos el objetivo del triunfo sin llegar al final con un marcador ajustado que quizás se hubiese vuelto en contra".*

Tito Sobrín: *"La mejor venganza es ganar. Eso jorobaría mucho a los jugadores salmantinos"*

A las 18,30 horas del sábado, en el Pabellón Alberto Fernández, recibe al Universidad de Salamanca: *"El encuentro se presenta complicado si tenemos en cuenta que el rival de turno confeccionaba una plantilla de lujo con vistas a jugar el play-off de ascenso. Una vez alejado de este objetivo se ha relajado, especialmente fuera de casa, por lo que intentaremos protagonizar otra sorpresa. Porque en caso de ganar podríamos aspirar a mejorar posiciones en la tabla al imperar la igualdad del cuarto al noveno puesto".*

En la primera vuelta el equipo palentino fue maltratado en cancha salmantina, pero Sobrín no quiere revanchas: *"Revancha deportiva en forma de victoria, sí ... pero nada más. Evitaremos las guerras y los roces. La mejor manera de sacarnos la espina es vencer y demostrar al Adus que no somos inferiores a nadie pese a perder de forma apurada en su feudo. Eso jorobará mucho más a sus jugadores".* Fanjul, Moro, Javi Cuadrado, Oscar Gago y Juanra integrarán el quinteto titular. En el banquillo: Carlos Pérez, Anselmo, Sanmiguel, Vilda, Chusmi y los juniors Juan Carlos y Javi Salido.

Arbitrarán colegiados no locales solicitados por el conjunto charro.

LOSTAL TORRELAVEGA-SUHECA MARISTAS

El Suheca Cedesa Maristas, nuevo "tercera división", trata de concluir el campeonato liguero lo más dignamente posible para borrar esa triste imagen exhibida a lo largo de una temporada inolvidable por lo negativa.

Gonzalo Ibáñez: *"Vamos simplemente a cumplir el trámite. Puede salvarnos que el Lostal salga relajado"*

Y el pasado sábado, aprovechando la visita de otro de los "últimos de la fila", se imponía rotundamente al Ferroplás Salesianos en un partido que recuerda su técnico, **Gonzalo Ibáñez:** *"Superamos claramente al conjunto burgalés con un juego solamente regular. Porque, al igual que en el resto de la liga, cumplimos en ataque, pero fallamos en defensa encajando demasiados puntos. Una de las razones principales de nuestra mala clasificación".*

A las seis de la tarde del sábado, en el Pabellón Vicente Trueba de Torrelavega, visita al líder Lostal: *"Ni que decir tiene que vamos a cumplir el trámite conscientes de la enorme diferencia existente entre uno y otro conjunto. Lo único que puede paliar la presumible derrota es que actuemos con seriedad y que el equipo cántabro lo haga relajado una vez obtenida su clasificación para la fase de ascenso".*

David Marcos continúa de baja por lesión. El cinco inicial más probable: Tasio Lucas, Manu, Israel, Angel Gómez y Rafa o Valorio. En el banquillo, junto al descartado, estarán Quique, Jaime, Víctor, Paty, Galindo y Pipo.

ARCOS ZAMORA-JUVENTUD SOBRES SAM

El equipo de **Tito Llamas** daba un paso gigantesco la pasada jornada en su afán de eludir al descenso al imponerse al siempre incómodo Trébol Grupo de Gijón. Para su entrenador: *"El partido tuvo dos fases muy distintas. La primera parte nos costó muchísimo atacar la ordenada zona astur, pero en la segunda, gracias sobre todo a la labor de Paco Tomillo, la rompimos con relativa facilidad. Y a raiz de adquirir en el mn. 11 una ventaja de once puntos, el rival entregó el encuentro no peligrando ya en ningún momento el resultado".*

A las ocho de la tarde del sábado, en el Pabellón Angel Nieto de Zamora, visita al Arcos: *"No cabe duda que se trata de un encuentro de trámite. Y como tal lo afrontaremos. Nuestras posibilidades son prácticamente nulas y tenemos que reservarnos para ese compromiso de la jornada siguiente ante Jesuitinas que puede determinar de forma definitiva la permanencia del equipo en 2ª. En Zamora por tanto trataremos de jugar en la medida de nuestras posibilidades, conscientes de la diferencia de potencial entre uno y otro conjunto, aunque sin los nervios del marcador al no mediatizar esta vez para nada los posibles guarismos finales".*

Tito Llamas: *"En Zamora jugaremos pensando en Jesuitinas. Tenemos que reservarnos para nuestra liga"*

Juan Luis por sanción y Alberto Roda por lesión son bajas en el cuadro capitalino. El cinco inicial más probable: Chema, Ubieta, Tapia, Patas y Chente. En el banquillo: Javier Blanco, Paco Tomillo, Juanvi y los juniors Chuchi, Maté, Oscar y Nava.

M.C.D.2022

Fase previa a la de ascenso a Primera División Femenina

Filipenses Cajasalamanca y Gab de León, de nuevo frente a frente

A las 18,30 horas del domingo, con árbitros no locales, en Blanca de Castilla

Eugenio Palomino, técnico colegial, preocupado FOTO LUIS

C. M. S.

Este fín de semana se disputa la segunda jornada de la fase previa a la de ascenso a 1ª División Nacional Femenina de Baloncesto.

Los encuentros:

C.B. Habitat Segovia-Jesuitinas Caja Segovia

Filipenses Cajasalamanca y Soria-G.A.B. León

FILIPENSES-GAB

Filipenses Cajasalamanca y Soria no comenzaba con buen pie esta fase al perder el sábado en Segovia con el Hábitat. Para su entrenador, **Eugenio Palomino:** *"Realizamos en líneas generales un buen partido, pero el adversario era un equipo de entidad. Campeón de su grupo y con tres jugadoras con experiencia en 1ª División en sus filas. De todas las formas actuamos a ráfagas. Pasando de importantes desventajas en el marcador a situarnos a tan solo cuatro puntos. Acusamos lógicamente la ausencia por enfermedad de Gloria, algo que ha dejado al equipo muy mermado al debilitar ostensiblemente el juego interior ya que solamente contamos para esa faceta con Marta y la sacrificada Coral. Sin olvidar la influencia del arbitraje, que resultó caserísimo".*

A las 18,30 horas del domingo, en el Polideportivo Blanca de Castilla, el conjunto colegial recibe al GAB de León: *"Se trata de un viejo conocido y, por consiguiente, temido ya que coincidimos en el campeonato regular. En nuetra cancha lo ganamos, pero hay que tener en cuenta que ha preparado a conciencia esta fase con la experiencia que suponía para muchas de sus jugadoras militar el año anterior en superior categoría. En casa estamos obligados a ganar, pero a esas limitaciones a las que antes aludía puede unirse la baja por exámenes de Rosa Infante".*

Las posibilidades de terminar entre los dos primeros de este grupo de cuatro y acceder a la definitiva fase de ascenso se mantienen: *"No cabe duda que será difícil, pero esto no ha hecho más que empezar. Parece evidente, al menos a priori, que los principales adversarios serán Hábitat y GAB ya que Jesuitinas, sobre el papel, es el más flojo como demostraba con su derrota contundente en León el pasado fín de semana".*

Eva, Marta, Coral, Rosa Martínez y Mª José Maillo integrarán casi con toda seguridad el quinteto titular. En el banquillo: Paloma, Almudena, Rosa Infante (¿...?), Sonia y seguramente la juvenil Susana.

Hay que recordar que el Gab se imponía por 76-42 (26-14 al descanso) al Jesuitinas el pasado domingo. Alineando el técnico leonés a Ana (4), Nuria (12), Leni (20), Maena (12), Bea (7), Ev (4), María (4) y Yoli (13).

El partido Filipenses-Gab lo dirigirán colegiados no locales solicitados por el equipo leonés.

Gloria es baja y Rosa Infante duda, mientras Palomino repesca a la juvenil Susana

Resultados y clasificación

G. Amigos Baloncesto - Jesuitinas Caja Segovia 83-72
C.B. Hábitat - FILIPENSES CAJA SALAMANCA 78-66

CLASIFICACION

	J.	G.	P.	PF.	PC.	Ptos.
1.—G. A. Baloncesto ...	1	1	0	76	42	2
2.—C.B. Hábitat	1	1	0	78	66	2
3.—Filipenses C. S. ...	**1**	**0**	**1**	**66**	**78**	**1**
4.—Jesuitinas Caja S. ...	1	0	1	42	76	1

El equipo senior arrasó en Astudillo

Club Baloncesto Unión Castilla

Divino Maestro, líder preinfantil

Comenzó por fín la liga senior provincial. Y de forma fenomenal para el C.B. Unión Castilla, ya que los discípulos de Nacho ganaron de forma brillante "a domicilio" a un limitado Astudillo por un margen de 27 puntos. Ahora lo que hace falta es que siga la racha.

Del resto de la jornada cabe destacar en categoría preinfantil la victoria del equipo del Colegio Divino Maestro ante el Colegio San José en un enfrentamiento esperado por ambos equipos. Un triunfo que afianza al primero en el liderato de su grupo.

Los resultados:

* **Sección masculina.-**

-Senior (Liga Provincial): Astudillo 55, Unión Castilla 82

* **Sección masculina.-**

-Cadete (amistosos): Angélicas 20, I.B. Jorge Manrique A Unión Castilla 42; Santa Rita Unión Castilla 56, Divino Maestro Unión Castilla 60.
-Infantil (Juegos Escolares): Divino Maestro Unión Castilla 16, Santo Domingo 22.
-Preinfantil (Juegos Escolares): Santa Clara de Asís Unión Castilla 27, Blas Sierra 19; Blanca de Castilla 23, Santa Rita Unión Castilla 29; San José Unión Castilla 22, Divino Maestro Unión Castilla 29.
-Alevín (Juegos Escolares): Divino Maestro A Unión Castilla 36, Santo Domingo A 49.

Equipo senior del C. B. Unión Castilla

M.C.D.2022

A mediados de abril, compromisos en Bélgica y Francia

Futuro incierto para la selección nacional junior de voleibol

Su continuidad en Palencia no es segura y tampoco su participación en División de Honor la próxima temporada

Carlos M. SANTOYO

El Promesas 92 Palencia, una vez finalizada la fase de ascenso a División de Honor Masculina de Voleibol, continúa sus entre-

La Asamblea de la F. E.Vb y la ACEVOL decidirán si se aprueba o no el ascenso de cuatro equipos

Miguel Angel Quintana y Miguel Angel García Recio, presidente de la F. E.Vb y director general de deportes de la Junta

(FOTOS LUIS)

El presidente de la Española se entrevistará con el director general de deportes de la Junta para hablar del futuro

namientos en nuestra ciudad a las órdenes del argentino Luis Fernando Muchaga. Con un objetivo inmediato: preparar los tres encuentros amistosos que disputará en Francia los días 13, 14 y 15 de abril, ante clubes galos de la máxima categoría, y ese torneo posterior en Bélgica que se adjudicara el año anterior.

En vísperas del desplazamiento a Francia, concretamente el día 11, técnico y plantilla presenciarán en Barcelona el torneo organizado por el COB' 92 para selecciones olímpicas.

ASCENSO

Lógicamente, en la concentración permanente de la Escuela Castilla se sigue hablando del tercer puesto conseguido en Lérida. Porque en principio solamente ascendía el campeón y promocionaba el segundo clasi ficado, pero el presidente de la F.E.Vb. anunciaba en tierras catalanas que lo harían los cuatro mejores clubes de dicha fase.

Ayer preguntábamos al respecto al delegado provincial de voleibol, Antonio Sangrador. Y éste respondía lo siguiente: *"Esa era la propuesta federativa, pero debe ratificarla la Asamblea de la FEVb que se celebrará a finales de mayo. Y contar, lógicamente, con el visto bueno de la ACEVOL (Asociación de Clubes de Voleibol)".*

A continuación, el Sr. Sangrador se refería al rendimiento de la selección nacional junior en Lérida: *"El Maioris se proclamó campeón con todo merecimiento al contar con un bloque fortísimo. Nosotros quizás debidos mejorar esa tercera plaza arrebatando la segunda al Cecell Lérida, pero éste, muy motivado por su calidad de anfitrión, lo impidió. Exceptuando precisamente la derrota encajada ante éste en la primera jornada los demás encuentros fueron bastante buenos. No podemos olvidar la experiencia y horas de cancha de la mayoría de los rivales".*

PESIMISMO

De aprobarse el ascenso de cuatro equipos a División de Honor, se desconoce qué haría la selección nacional junior. En primer lugar, por los motivos económicos de todos conocidos que pueden conllevar que el equipo cambie de lugar de residencia. Y en segundo el más que posible desmantelamiento de la actual plantilla del denominado Promesas 92 Palencia tras tres años junta. Porque los clubes a los que pertenecen los jugadores les reclaman para sus competiciones, lo que significaría que únicamente continuasen los jóvenes Juan José Salvador, Miguel Angel Saura y Enrique de la Fuente.

Lógicamente, se incorporaría gente nueva ... pero nacida en 1976 y por tanto demasiado bisoña como para afrontar una temporada en División de Honor.

De momento, todo lo que rodea a la selección constituye una incógnita. Incluido dónde se ubicará la campaña 92-93 a la espera de la reunión del presidente de la Federación Española de Voleibol, Miguel Angel Quintana, con el director general de deportes de la Junta de Castilla y León, Miguel Angel García Recio.

Ligas Autonómicas juveniles de Baloncesto

Cuarto triunfo de Maristas Caja España

La próxima jornada visita en León al Elosúa

Resultados, clasificaciones y partidos para la próxima jornada en las Ligas Autonómicas Juveniles de Baloncesto:

*** Categoría masculina.-**

Horizonte Cultural 116, Maristas Ford 82

Colegio Leonés 73, Meseta Maristas 54

Maristas Caja España 69, Juventud Optica Marín 60

La Horta Caja Rural 64, Elosúa 69

Fórum Filatélico 103, Maux Tobogán 64

La clasificación:

	J	G	P	Pts.
Colegio Leonés	16	15	1	31
Fórum Filatélico	16	14	2	30
Meseta-Maristas	16	13	3	29
Maux-Tobogán	16	9	7	25
C.B. Elosúa	16	8	8	24
J. Optica Marín	16	5	11	21
Horizonte Cultural	16	5	11	21
Maristas Ford	16	5	11	21
M.-CAJA ESPAÑA	16	4	12	20
La Horta C. Rural	16	2	14	18

Maristas Caja España Juvenil

FOTO LUIS

Los partidos para la próxima jornada:

Fórum Filatélico-Maristas Ford

Maux Tobogán-La Horta Caja Rural

Elosúa-**Maristas Caja España**

Juventud Optica Marín-Colegio Leonés

Meseta Maristas-Horizonte Cultural

*** Categoría femenina.-**

El C.B. Filipenses jugaba el pasado fín de semana en Salamanca su encuentro aplazado con el Navega. Imponiéndose el conjunto charro en la prórroga por un ajustadísimo 48-46 tras terminar 43-43 el tiempo reglamentario.

Tras ese resultado el Navega se sitúa en tercera posición con 19 puntos y el Filipenses en penúltima con 14 y un partido menos.

M.C.D.2022

Baloncesto Provincial

C. B. Palencia y Unión Castilla, líderes de los campeonatos juvenil y senior

Resultados, clasificación y próxima jornada

El pasado fín de semana se disputaba la cuarta jornada del campeonato provincial juvenil masculino de baloncesto con los siguientes resultados:

Maristas Caja España 49, Ada Boardo 59
Juventud Fagor-C.B. Palencia (aplazado)
Descansó: C.B. Unión Castilla

CLASIFICACION

	J.	G.	P.	NP.	PF.	PC.	Ptos.
C.B. Palencia	3	3	0	0	165	125	6
A.D. Ada Boardo	3	2	1	0	176	146	5
C.B. Juventud Fagor ..	2	2	0	0	146	117	4
C.B. Unión Castilla	3	0	3	0	167	211	3
M. Caja España	3	0	3	0	125	180	3

Los partidos para la próxima jornada:

Ada Boardo-Juventud Fagor, a las 12 del domingo en Guardo

Unión Castilla-Maristas Caja España, a las 12 del domingo en el Campo de la Juventud.

Descansa: C.B. Palencia

SENIOR MASCULINA

El pasado fín de semana daba comienzo el campeonato provincial senior masculina de baloncesto:

C. B. Frutas Delgado 48, C.B. Mat 55
C.B. Astudillo 55, C.B. Unión Castilla 82

CLASIFICACION

	J.	G.	P.	NP.	PF.	PC.	Ptos.
C.B. Unión Castilla	1	1	0	0	82	55	2
C.B. Mat	1	1	0	0	55	48	2
C.B. Frutas Delgado ..	1	0	1	0	48	55	1
C.B. Astudillo	1	0	1	0	55	82	1

Frutas Delgado-Unión Castilla, a las 16,30 horas del sábado en Maristas

C.B. Mat-Astudillo, a las 18,30 horas del sábado en La Salle

Se celebrará en Aguilar de Campoo

Calendario del Sector Juvenil Femenino de Baloncesto

Participarán seis equipos

Calendario del Sector Juvenil Femenino que se disputará en Aguilar de Campoo del 16 al 19 de abril:

HORARIO	JUEVES 16-4-92
11,30 H.	Navega - C.D.U. Salamanca
16,30 H.	D. Aranda - Universidad Valladolid
19,00 H.	A.B.F. Aguilar - Plaspisa

HORARIO	VIERNES 17-4-92
11,30 H.	Josefinas - Navega
16,30 H.	Plaspisa - D. Aranda
19,00 H.	A.B.F. Aguilar - Universidad Valladolid

HORARIO	SABADO 18-4-92
11,30 H.	C.D.U.Salamanca - Josefinas
16,30 H.	Universidad de Valladolid - Plaspisa
19,00 H.	A.B.F. Aguilar - D. Aranda

HORARIO	DOMINGO 19-4-92
11,00 H.	3º y 4º puestos
13,00 H.	Final

COSAS DEL FUTBOL

El Español atribuye a la policía la función de cachear y requisar los objetos peligrosos

Barcelona (EFE).- El RCD Español atribuye a la policía la competencia de cachear y requisar objetos peligrosos a los espectadores que acceden al campo de fútbol, según se hace constar en el pliego de descargos presentado por la entidad en respuesta al expediente administrativo que le abrió el Gobierno Civil.

Fuentes jurídicas próximas al club señalaron a EFE que el día en que ocurrió la muerte del joven Guillermo Alfonso Lázaro en el campo de Sarriá, al impactarle una bengala en el pecho, había un cordón policial posterior a las entradas al estadio, donde existen controles individualizados que realizan los servicios de seguridad de la entidad blanquiazul.

Las mismas fuentes indicaron que "si un espectador lleva oculto un objeto peligroso, el Español carece de facultades para cachear, retener o detener" y añadieron que los servicios del club "carecen de poder para inferir en la esfera jurídica del ciudadano".

Franco Vila Díaz, autor material del lanzamiento de la bengala que causó la muerte de Guillermo Alfonso, manifestó recientemente que introdujo las bengalas en el estadio ocultas para no ser vistas por los porteros del campo.

En el pliego de descargos presentado al Gobierno Civil por el Español se indica que "la seguridad pública es competencia del Estado" a pesar de que la entidad deportiva tenga un servicio de seguridad.

Otra alegación efectuada por el Español es que la Ley del Deporte, cuyo artículo 67 prohíbe la entrada de objetos peligrosos a los estadios, "no está desarrollada" y pone como ejemplos que aún no se ha creado la Comisión Nacional contra la Violencia o la figura de un coordinador de seguridad.

Sin embargo, la primera alegación que formula el RCD Español y que precede a las que hacen referencia a la seguridad es que no se puede abrir un expediente administrativo por parte de un organismo gubernamental si ya existe un procedimiento judicial abierto.

Fuentes del Gobierno Civil explicaron cuando se abrió el expediente administratrivo contra el Español que la apertura de diligencias judiciales paralizaba este tipo de expedientes antes de la nueva Ley de Seguridad Ciudadana, pero con la entrada en vigor de esta ley la situación cambió.

EL SPORTING DESMIENTE QUE HAYA NEGOCIACIONES PARA RECUPERAR A LUIS ENRIQUE

Gijón (EFE).- El Sporting de Gijón ha desmentido que haya abierto negociaciones con el Real Madrid para tratar de la supuesta vuelta del jugador Luis Enrique al conjunto asturiano la próxima temporada.

El presidente del Sporting, Plácido Rodríguez, no ha querido pronunciarse sobre esa posibilidad, a pesar de que los rumores surgidos en Gijón señalan que Plácido Rodríguez propuso a Ramón Mendoza el retorno de Luis Enrique a cambio de algún otro jugador que pudiera interesar al Real Madrid.

Plácido Rodríguez indicó que "todo tipo de negociaciones sobre traspasos o compra de jugadores nos las plantearemos al final de temporada y según la clasificación que logremos nos plantearemos unos objetivos u otros".

EL BENFICA CALIFICA DE "INOCENTADA" EL FICHAJE DE SCHUSTER

Lisboa (EFE) - El posible fichaje por el Benfica del futbolista alemán del Atlético de Madrid Bernd Schuster ha sido calificado por una fuente del club portugués como un broma (inocentada) del "día de las mentiras" que se celebró ayer en Portugal al igual que en otros países de Europa.

El Benfica se encuentra actualmente en campaña electoral y la profunda renovación de la plantilla futbolística es la promesa común de los tres candidatos a su presidencia.

Jorge de Brito, actual vicepresidente y el candidato más cotizado admitió ya que el club va a contratar nuevos jugadores y un nuevo entrenador pero se negó a dar pistas sobre los elegidos.

EL ATLETICO DE MADRID DESPIDE A VEINTE EMPLEADOS

Madrid (EFE).- El Atlético de Madrid ha despedido a 20 empleados fijos, a los que comunicó ayer tarde que no se presentasen en sus puestos de trabajo.

Los empleados, que pertenecían a la plantilla, han llegado a un acuerdo con el club para recibir la correspondiente indemnización económica.

AUTOMOVILISMO

Carlos Sáinz ya igualó a puntos con Kankkunen en el campeonato del mundo

Nairobi (EFE).- El español Carlos Sainz (Toyota Celica Turbo 4WD) se adjudicó la victoria final en el Rally Safari de Kenia y logró alcanzar al finlandés Juha Kankkunen (Lancia HF Integrale 16v.), segundo clasificado, en el primer puesto de la clasificación general del campeonato del mundo de esta especialidad automovilística.

Sainz acabó en la cuadragésima edición del Safari con una penalización global de dos horas y treinta y cinco minutos y situarse por delante en la meta de Nairobi a Juha Kankkunen, que se clasificó en segunda posición, gracias a la labor de equipo de su único compañero en carrera, el argentino Jorge Recalde, que ocupó el tercer lugar del podio después de llegar al final con una desventaja de 58 minutos.

Recalde, que durante casi toda la carrera ocupó el segundo puesto esperó en el último control horario del rally y fue penalizado con el tiempo suficiente para que su "jefe de filas" se hiciera finalmente con el segundo lugar.

En su tercera participación, Sainz por fin ha podido adjudicarse el triunfo en la prueba más dura y atípica del mundial y ha logrado empatar con Kankkunen en el liderato del campeonato del mundo. Ambos pilotos, que han estado inscritos en tres de las cuatro carreras disputadas (Monte-Carlo, Portugal y Kenia) cuentan con 47 puntos.

Al contrario de lo que ha sucedido en las anteriores carreras del Mundial'92, la superioridad en las duras pistas kenianas correspondió al Toyota Celica Turbo 4WD de Sainz, que tuvo algunos problemas, poco graves, con el turbo y algunos pinchazos, mientras que los Lancia HF Integrale de Kankkunen y Recalde padecieron constantes fallos de suspensión, sobre todo en la trasera, que les impidió acercarse al español.

M.C.D.2022

COPA DE EUROPA DE FUTBOL

El Barcelona se confió y perdió una ocasión de oro para asegurarse la final de Wembley

En cinco minutos el Sparta de Praga marcó su gol y estrelló tres balones en los palos

Praga EFE.-

1 - Sparta Praga: Kouba; Hornak, Chovanec, Novotny, Vrabec (Matta, m. 77); Mistr, Nemecek, Frydek; Bonacek, Cerny y Siegl (Joksimovic, m. 89).

0 - Barcelona: Zubizarreta; Serna, Koeman, Nando; Eusebio, Guardiola (Goikoetxea, m. 74), Bakero, Witschge; Salinas (Nadal, m. 74), Laudrup y Beguiristáin.

Gol: 1-0. M. 66: Vrabec tira al larguero una falta, el rechace lo aprovecha un jugador checo, cuyo centro por la derecha lo remata desde cerca Siegl.

Arbitro: Bo Karlsson (Suecia).

Incidencias: Partido de la penúltima jornada de la Liga de cuartos de final de la Copa de Europa disputado en el estadio Letna de Praga. Lleno (unos 35.000 espectadores), con presencia de 600 seguidores del Barcelona.

El Barcelona se confió ante el Sparta de Praga después de dominarle durante 60 minutos, perdió finalmente por 1-0 y dejó pasar una gran ocasión para asegurarse una plaza en la final de Wembley del próximo 20 de mayo.

Tras controlar el juego con autoridad y desperdiciar ocasiones evidentes de gol, algo que comienza a ser costumbre en el equipo azulgrana, el Barcelona se quemó en el infierno del estadio Letna.

En apenas cinco minutos, del 65 al 70, el Barcelona encajó un gol y tres balones se estrellaron contra los palos de la portería de Zubizarreta, uno de ellos en la jugada del tanto de Siegl.

Todo el trabajo anterior quedó reducido a cenizas y ahora el Barcelona deberá esperar a la última jornada dentro de dos semanas para ver cumplido su sueño de llegar a su tercera final continental o sufrir una nueva tragedia europea.

El Barcelona controló el juego por completo en el primer tiempo. Los jugadores cumplieron la máxima que les exige su técnico, el holandés Johan Cruyff. Mantuvieron la posesión del balón casi de forma abrumadora. Los checos se pasaron minutos enteros siguiendo con la mirada el esférico, ante la imposibilidad de hacerse con él.

De esta forma, el Barcelona no pasó por muchos apuros y, por contra, sí los creó.

LAUDRUP

El danés Michael Laudrup volvió a dar una lección de clase, que acompañada de la necesaria fantasía le convierte en uno de los mejores jugadores europeos.

Si el brasileño Dirceu decía que en el Atlético de Madrid él daba balones y le devolvían sandías, Laudrup entregó pases de gol que los delanteros convirtieron en clamorosos fallos.

Salinas, a los 11 minutos, Bakero, a los 16, y Beguiristáin, a los 42, fallaron delante de Kouba. El Barcelona volvía a perdonar, mientras el Sparta se conformaba con esperar en su campo al rival.

En la segunda parte, Laudrup se decidió por el individualismo, ante el desprecio que de su fútbol hacían sus compañeros en el remate a puerta. A los 50 minutos una fantástica jugada suya pudo ser el primer gol, pero el remate del danés se lo paró Kouba y Beguiristáin no acertó a empujar de cabeza el balón a gol.

Antes de los cinco minutos arrolladores del Sparta, Salinas dispuso de una nueva oportunidad, aunque tras regatear al defensa se cayó y Kouba recogió tranquilamente el balón.

Los minutos finales del partido fueron un calvario para el Barcelona. Superado por la velocidad de las puntas checas y su entrega absoluta, Zubizarreta tuvo que activar sus reflejos. Desvió balones de gol y, al menos, aguantó su portería con sólo un tanto encajado.

El Barcelona, de poder ganar con claridad pasó en cinco minutos a ser arrollado y, por poco, no fue goleado. Wembley y el trofeo soñado por el barcelonismo deberán esperar. La entrega de un equipo checo y la negación ante el gol de los delanteros azulgrana tienen la culpa.

UHRIN: "HEMOS DERROTADO AL MEJOR EQUIPO DE EUROPA"

Dusan Uhrin, entrenador del Sparta de Praga checo, tras la victoria de su equipo ante el Barcelona por 1-0 en la liga de cuartos de final de la Copa de Europa, dijo que su equipo había derrotado "al mejor equipo europeo" y añadió que esta "es una experiencia para toda la vida".

El técnico del Sparta agregó que su alegría por el triunfo "ha sido mayor que cuando el equipo eliminó en octavos de final al Olympique de Marsella, pues el encuentro con el Barca ha sido mucho más complicado".

"Aunque no somos considerados como un equipo de primera", dijo Uhrin, "ahora tenemos la confianza de que el camino a la final de la Copa de Europa todavía lo tenemos abierto".

EL BARCELONA, UNICO EN EL GRUPO B QUE DEPENDE DE SI MISMO

Madrid (EFE).- El Barcelona es el único de los equipos que compiten en el Grupo B de la Copa de Europa que depende de sí mismo, pues con un triunfo sobre el Benfica en la última jornada se clasificará para la final.

Sparta de Praga y el Benfica de Lisboa, con sus victorias por 1-0 sobre el Barcelona y de 5-0 ante el Dinamo de Kiev, respectivamente, recuperaron sus esperanzas de clasificación para la final de la Copa de Europa.

El Sparta de Praga, al derrotar por 1-0 al Barcelona, aguó la fiesta al conjunto catalán, al que un empate le valía para conseguir una plaza en la final de Wembley del próximo 20 de mayo.

El triunfo por 1-0 relanzó las posibilidades de los checos, que, no obstante, dependen del resultado de la última jornada.

Barcelona-Benfica y Dinamo Kiev-Sparta Praga serán los partidos que cierren el Grupo B de la Copa de Europa.

El Barcelona, todavía, es el único que depende de sí mismo. Lidera con ocho puntos la clasificación, seguido por el Sparta con siete y por el Benfica con seis. El Dinamo de Kiev, con dos puntos, no cuenta con posibilidades.

El cuadro catalán, con una victoria, se clasificará para la final. El empate también le podría servir, siempre y cuando el Sparta no ganara en Kiev por un resultado mayor a tres goles. Si fuera por cuatro goles, el empate del Barcelona no podría ser por menos de tres tantos en el caso de una victoria por 0-4 del Sparta en Kiev. Un victoria más amplia del equipo checo obligaría al Barcelona a ganar, así como un 1-5 a empatar 4-4.

La derrota ante el Benfica eliminará al Barcelona, pues el propio equipo luso le superaría en diferencia de goles (+ 4 el Barcelona y + 5 el Benfica en caso de 0-1). Si se produjera un triple empate a siete puntos el conjunto azulgrana resultaría eliminado.

COPA DE LA UEFA

El R. Madrid derrotó 2-1 al Torino de Martín Vázquez

El gol italiano, un regalo de Buyo

Madrid EFE.-

2. Real Madrid: Buyo; Chendo, Rocha, Sanchís, Lasa; Michel, Fernando Hierro, Milla (Luis Enrique, min. 89), Hagi; Llorente y Butragueño.

1. Torino: Marchegiani; Bruno, Annoni, Cravero (Venturin, min. 68), Policano; Martín Vázquez, Scifo, Fusi, Mussi; Lentini y Casagrande (Benedetti, min. 86).

Goles: 0-1. Min. 58. Casagrande aprovecha un error de Buyo y empuja el balón a la red tras un duro disparo de Policano. 1-1. Min. 60. Hagi empalma un fuerte tiro dentro del área a pase de Michel. 2-1. Min. 65. Fernando Hierro, de cabeza, a pase de Michel.

Arbitro: Hubert Forstinger (Austria). Mostró cartulinas amarillas a Hagi del Real Madrid y a Venturin y Policano, a éste último en dos ocasiones, por lo que fue expulsado en el minuto 72.

Incidencias: 90.000 espectadores llenaron el estadio Santiago Bernabéu en una noche fría y lluviosa. 135 millones de pesetas de recuadación en taquilla aproximadamente. Angel Villar, presidente de la Federación Española, y José María Alvarez del Manzano, alcalde de Madrid, presenciaron el partido desde el palco. Cravero abandonó el terreno de juego en el minuto 68 lesionado tras sufrir una entrada de Hagi.

MARTIN VAZQUEZ SILBADO

El centrocampista madrileño y ya con acento italiano fue silbado por la afición del Real Madrid cada vez que tocaba el balón, y excesivamente nervioso, apenas si entró en juego.

Rafael Martín Vázquez tocó su primer balón a los 9 minutos, en una jornada gris para él, en parte también por el férreo marcaje al que fue sometido por Chendo durante los noventa minutos.

Los malos modos del equipo italiano no fueron cortados por el colegiado austríaco Hubert Forstinger y el Torino se vio con un gol a favor en los primeros compases de la segunda mitad, tras un regalo de Francisco Buyo, que luego enmendó con una soberbia intervención en el minuto 76, al sacar un balón de Lentini que había cortado la respiración a los aficionados madridistas.

Ricardo Rocha tranquilizó el juego del Real Madrid en la parte de atrás, Michel actuó muy sereno y su labor fue aplaudida continuamente, mientras que a Emilio Butragueño sólo le faltó un gol para completar la "faena" en una noche inspirada del delantero madrileño, la mayor parte de las veces en el suelo debido a la sombra que tuvo en el impetuoso, Bruno.

El equipo turinés, a pesar de decepcionar por su escasa calidad creativa, obtuvo un buen resultado a tenor de los méritos exhibidos en el Santiago Bernabeu, donde el guardameta italiano fue de los que con más alegría se fue a la ducha. Marchegiani, por fin logró jugar en la portería que defendió su ídolo Dino Zoof cuando ganó el Mundial de 1982 en España.

DOCE HERIDOS EN LOS PROLEGOMENOS DEL PARTIDO

Una docena de personas, aproximadamente, han sido atendidas por heridas de diversa consideración en el centro médico del estadio Santiago Bernabéu, en los prolegómenos del encuentro de semifinales, ida, que disputaron Real Madrid y el Torino.

La mayoría de los aficionados heridos, que fueron atendidos por el doctor José María Neira, eran seguidores italianos.

Las heridas, en su mayor parte, fueron leves y sólo cabe destacar la fisura de peroné de uno de los accidentados, quien, no obstante, volvió a las gradas para presenciar el partido.

Al parecer, algunos seguidores del equipo italiano fueron ubicados en una localidad de pie, por la que, según comentaron, habían pagado 80.000 liras (unas 7.000 pesetas). No conformes con el lugar que les habían asignado (por el que normalmente se pagan unas 1.800 pesetas), protagonizaron diversos incidentes, que provocaron caídas y tropiezos en los anfiteatros del estadio.

Por otra parte, en el momento de la llegada del autocar que trasladaba a los jugadores del Torino al estadio, una persona lanzó una piedra sobre el vehículo, lo que provocó la rotura de una luna.

M.VAZQUEZ: "LOS SILBIDOS DEL PUBLICO NO ME HAN AFECTADO"

Rafael Martín Vázquez, centrocampista madrileño del Torino, dijo al término del partido que los pitos con los que le recibió el público del estadio Santiago Bernabéu, no le habían afectado a la hora de jugar en el terreno de juego y añadió que sobre este asunto no tenía nada que hablar.

"El resultado para nosotros es bueno. Perdimos los nervios en algún momento y tras la expulsión de Policano todo fue más complicado. En el partido de vuelta habrá un gran ambiente y espero que superemos la eliminatoria. El Real Madrid me ha gustado mucho y sobre todo ha tenido un gran poder de reacción tras encajar el gol", añadió.

M.C.D.2022

FRANCIA

Cayó Edith Cresson

Pierre Bérégovoy, nuevo primer ministro

Un año para enderezar la situación política

Ana Gerez

París, (EFE).- El nuevo primer ministro francés, Pierre Bérégovoy, dispone de un año para sacar al Gobierno de la difícil situación en que se encuentra tras su fracaso en las elecciones regionales, y para afrontar el desafío que representa la Unión Europea.

A primeras horas de hoy, jueves, el portavoz de la presidencia, Jean Musitelli, puso fin al suspense que reinaba en Francia al anunciar la dimisión de Edith Cresson y el nombramiento de Bérégovoy a la jefatura del Gobierno, a falta de un año para las elecciones legislativas francesas.

La posibilidad de un cambio de Gobierno fue constante objeto de comentarios desde que se conocieron los resultados de las elecciones regionales del 22 de marzo, en los que el Partido Socialista, en el poder, obtuvo los peores resultados de su historia.

Incluso Cresson había mencionado tal cambio, aunque sin precisar su alcance, y nada dejaba entrever si la afectaría a ella, que desde el pasado domingo fue recibida cuatro veces por el presidente de Francia, Francois Mitterrand.

Aunque todo parecía indicar que Mitterrand tendría que forzar la dimisión de Cresson, fueron precisamente estas prolongadas entrevistas las que hicieron pensar a los comentaristas políticos que seguiría en sus funciones de primera ministra y que todo se limitaría a una remodelación gubernamental.

El lunes pasado comenzaron las consultas, que se intensificaron el martes por la tarde y siguieron el miércoles, 1 de abril, "Día de los inocentes" en Francia, lo que sirvió para bromear acerca de que el nombramiento de un nuevo Gobierno podía ser una "inocentada" para el país.

Los rumores de los últimos días indicaban que Mitterrand había pedido a Bérégovoy, uno de los dirigentes más fieles al presidente, que "reflexionara" sobre la composición de un nuevo Gobierno, dado el fracaso del Partido Socialista en las elecciones regionales.

Sin embargo, la escasa popularidad de Bérégovoy y las divergencias dentro del partido por su política al frente del Ministerio de Finanzas, dejaban planear la duda y hubo quien llegó a decir que su nombramiento sería una humillación para Cresson.

Las diferencias de criterio entre Cresson y Bérégovoy no pasaron inadvertidas en los medios políticos.

Edith Cresson abandonando el Palacio del Elíseo ayer, tras reunirse con el presidente Mitterrand. Horas después se anunciaría el cese de la primera ministra. (FOTO EFE-AP)

Desde hace un año, Bérégovoy estaba al frente de un "superministerio" que abarcaba funciones de Economía, Finanzas, Presupuesto, Comercio Exterior, Industria, Telecomunicaciones y Correos y era considerado símbolo del rigor económico.

El titular de Finanzas se ha convertido en el quinto primer ministro socialista de la V República, después de Pierre Mauroy y Laurent Fabius, que estuvieron al frente del Gobierno durante el primer mandato de Mitterrand, y de Michel Rocard y Edith Cresson, del segundo mandato, que comenzó en 1988.

Bérégovoy esperaba desde hace tiempo este nombramiento que se le había ido de las manos al menos en dos ocasiones: una después de la dimisión de Mauroy y otra con motivo de la renuncia de Rocard.

Su elección como primer ministro ha sido acogida con satisfacción en medios financieros, que en los últimos días oscilaban entre la euforia por un cambio de Gobierno y la duda acerca de que Cresson siguiera en el cargo.

El nombramiento de Bérégovoy ha tenido lugar cuando quedan pocas horas para la apertura de la sesión parlamentaria de primavera, que deberá ratificar los acuerdos de Maastricht sobre la Unión Política y la Unión Económica y Monetaria de Europa, entre otros proyectos.

La tarea que tiene que afrontar es dura, pues tiene que sacar al Gobierno de la crisis en que se encuentra sumido e impulsar una política a favor del crecimiento económico y el empleo cuando apenas queda un año para las elecciones legislativas y tres para las presidenciales.

De la gestión de Bérégovoy pueden depender los resultados en dichas elecciones, en las que, según sondeos de opinión hechos con ocasión de las regionales, el Partido Socialista sufriría un rotundo fracaso en beneficio de la derecha tradicional, que conseguiría mayoría absoluta.

Pierre Bérégovoy, un fiel de Mitterrand, criticado por el partido

París, (EFE).- El nuevo primer ministro francés, Pierre Bérégovoy, fue ministro de Economía, Finanzas y Presupuesto desde la elección de Francois Mitterrand en mayo de 1988 hasta su nombramiento hoy para la jefatura del Gobierno.

Bérégovoy, considerado uno de los dirigentes socialistas más fieles al presidente Francois Mitterrand, había ocupado ya esa cartera entre 1984 y 1986, después de haber sido durante dos años ministro de Asuntos Sociales.

El nombre de Bérégovoy había sido citado con insistencia en los tres últimos días como el eventual sustituto de Edith Cresson en la jefatura del Gobierno, aunque ningún comentarista político daba como segura esta elección.

Bérégovoy no goza de gran popularidad entre los servicios de la presidencia francesa y ha sido criticado, incluso, en las filas socialistas por su política monetarista y antiinflacionista que no ha dado los resultados deseados en cuanto a la creación de empleos.

La política del exministro de Finanzas ha sido comparada a menudo con una política de derechas por los militantes socialistas.

Los últimos años en el Ministerio de Economía estuvieron marcados por la creación de un "superministerio" tras del nombramiento de Edith Cresson en 1991 como jefa del Ejecutivo, que concentraba también las funciones de Comercio Exterior, Correos, Telecomunicaciones, Industria y Artesanía.

Nacido el 23 de diciembre de 1925 en Deville les Rouen (Sena Marítima), el nuevo primer ministro es de origen ucraniano y está considerado un autodidacta.

Después de trabajar en los ferrocarriles franceses en 1942, fue uno de los resistentes entre las fuerzas francesas del Interior (FFI).

Al final de la Segunda Guerra Mundial, se convirtió en agente técnico-comercial en la compañía Gas de Francia, donde fue montando los escalones de la jerarquía antes de ser nombrado encargado de misión en 1978.

Miembro de la Sección Francesa de la Internacional Obrera (SFIO) entre 1946 y 1958, formó parte después del equipo dirigente del Partido Socialista Unificado (PSU), junto con Michel Rocard.

Pierre Bérégovoy, nuevo primer ministro francés

M.C.D.2022

LIBIA

Las sanciones de la ONU, un «sacrilegio» contra los árabes

Por haberse decretado en el mes del Ramadán

Trípoli (EFE).- La propaganda libia en la televisión, radio y escasos periódicos de Trípoli, hace hoy hincapié en demostrar lo "sacrílego" de que las sanciones del Consejo de Seguridad de la ONU contra el régimen libio se hayan tomado "durante el Ramadán".

En concreto acusa a Estados Unidos, Gran Bretaña y Francia de "hacerlas adoptar" durante el mes sagrado musulmán para "humillar a los árabes" y "envilecer al mundo musulmán", demostrando así "el rencor que contra él sienten".

Los comunicados en la televisión y radio libias son en realidad un glosario de la declaración (cinco páginas en árabe) enviada por la Cancillería a las embajadas acreditadas en Trípoli y en la que se afirma que "jurídica y objetivamente" la resolución 748 del Consejo de Seguridad de la ONU no es válida porque "no hubo quórum".

RAZONAMIENTOS

Según Trípoli, Rusia aún no ha cumplido las formalidades para ser miembro permanente del Consejo de Seguridad de la ONU y los 5 países que se abstuvieron en la votación de las sanciones "representan las tres cuartas partes de la población mundial".

Según los observadores, en todo ello se pasa por alto que los países árabes han expresado su recelo por la aplicación de las sanciones pero no han apoyado abiertamente las tesis oficiales libias y algunos, como Argelia, han condenado explícitamente el terrorismo, mientras medios de prensa de ese país no han dejado de referirse al "infantilismo político" libio.

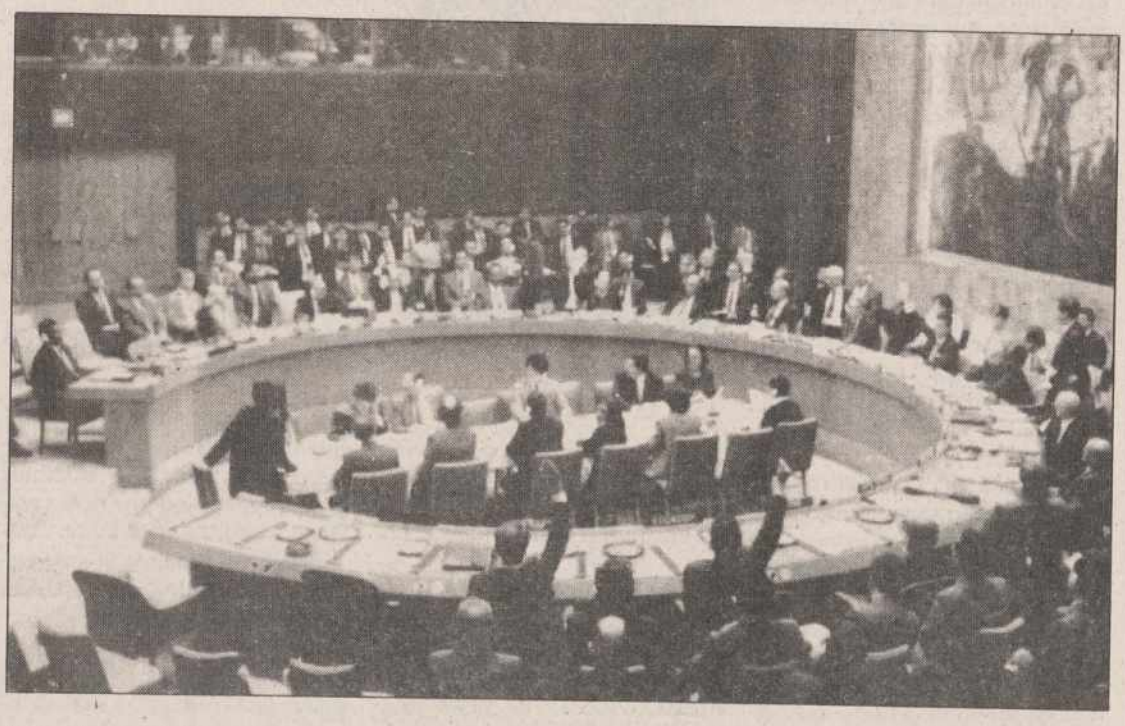

Miembros del Consejo de Seguridad de la ONU en su reunión para decretar las sanciones a Libia, por no entregar a los terroristas aéreos de la catástrofe del Lockerbie. (FOTO EFE-REUTER)

Tampoco se indica -agregan- que Marruecos, representante de la Unión del Magreb Arabe (UMA), a la que pertenece Libia, en el Consejo de Seguridad no votó en contra, a pesar de que el embargo le perjudica, porque se ocupa del mantenimiento de los aviones de la "Lybian Airlines", según fuentes diplomáticas en Trípoli.

Sí se habla en la prensa oficial de la "nueva cruzada contra los árabes y los musulmanes" y en favor del "enemigo sionista", destinada también a "acabar con la ONU".

Los medios de comunicación libios guardan silencio sobre la próxima presencia en Trípoli del subsecretario general de la ONU, Vladimir Petrovski, enviado por el secretario general de la ONU, Butros Gali, para señalar lo que Libia deberá hacer para evitar que las sanciones entren en vigor, entre ello, según medios diplomáticos, cerrar los campamentos de "activistas extranjeros"

Tampoco se habla de las amenazas de Gadafi de practicar un "contraembargo" petrolífero si las sanciones se aplican.

Italia es el máximo comprador de crudos libios, con 440.000 barriles de petróleo diarios, seguida por Alemania, España y Francia.

Tras una importante y apasionante misión espacial

La nave Atlantis regresa a tierra

La nave espacial Atlantis regresa hoy a la Tierra, después de una muy importante y apasionante misión para analizar las diversas capas de la atmósfera. En la foto puede verse la Tierra, en una vista tomada desde la bodega de carga de la nave. En primer plano pueden observarse los distintos instrumentos utilizados para realizar los experimentos encargados en la misión científica. (FOTO EFE-AP)

GRAN BRETAÑA

Triunfal ambiente laborista, pero los conservadores no se dan por vencidos

Alberto García Marrder

Londres (EFE).- Los laboristas actúan ya como triunfadores de las elecciones británicas del próximo día 9, pero los conservadores no se dan por vencidos y aducen que los sondeos exageran la ventaja del partido opositor.

El líder laborista, Neil Kinnock, presentó anoche en un mitin multitudinario en la ciudad de Sheffield al equipo que formaría el "próximo gobierno británico", como un entrenador anuncia la alineación de su club antes de salir al terreno de juego.

A pesar de la euforia que reina en las filas laboristas, éstos saben que los sondeos, actualmente a su favor, se pueden equivocar y que hay un buen porcentaje del electorado indeciso que puede dar un vuelco completo a las expectativas.

El primer ministro británico, John Major, no se da por vencido y hoy, jueves, ha tenido el consuelo de ver un sondeo en el diario "Daily Telegraph" que da a su partido una ventaja de medio punto sobre los laboristas (38 a 37,5 por ciento).

Pero otra encuesta publicada en el diario "The Independent" indica una ventaja de dos puntos a favor de los laboristas (39 a 37 por ciento).

En los dos sondeos, los dos partidos mayoritarios pierden popularidad y el único que se beneficia es el Liberal Demócrata, tercera fuerza política en el país, que en la encuesta del "Daily Telegraph" sube hasta un sorprendente 20,5 por ciento.

La disparidad de los sondeos indica lo volátil del electorado británico y la incertidumbre durará hasta la noche del 9 de abril, cuando se conozcan los primeros resultados de las elecciones.

Las casas de apuestas londinenses se inclinan por la posibilidad de un empate, con lo que ninguno de los dos partidos obtendría mayoría absoluta para gobernar en solitario.

El papel de los liberales demócratas en caso de empate es el de árbitros, por lo que los conservadores les han convertido en blanco de sus ataques porque pueden hacerles perder las elecciones.

Major acusó a los liberales demócratas de ser el "caballo de Troya" de los laboristas y de que podrían llegar al poder por la "puerta de atrás".

La táctica del primer ministro es asustar a quienes tienen intención de votar a los liberales demócratas como "castigo" a los conservadores, indicando que realmente votan a Kinnock.

M.C.D.2022

Solchaga

«No habrá más agujeros como el INEM o INSALUD»

Madrid (EFE).- El ministro de Economía, Carlos Solchaga, dijo en el pleno del Congreso que "no habrá más agujeros" al referirse a los déficits reconocidos por el Gobierno en el Instituto Nacional de Empleo (INEM) y en el Instituto Nacional de la Salud (INSALUD).

Solchaga, que respondió a una interpelación del diputado del grupo popular José Manuel García Margallo sobre las desviación en las previsiones presupuestarias del Ejecutivo, responsabilizó a la deuda del INEM de la desviación de 0,8 puntos en las previsiones de gasto del Estado para 1991, y dijo que ese déficit ya está reconocido y que sólo queda formalizar su financiación.

Añadió que parte de la deuda del INEM está contraída con la Seguridad Social, lo que, en su opinión, no deja de ser negativo pero no se puede considerar como una deuda del Estado con la sociedad.

En cuanto al INSALUD, el titular de Economía señaló que la deuda de este instituto asciende a 257.000 millones de pesetas, y no a 700.000 millones como aseguró el portavoz del PP, y añadió que ese "agujero" se cubrirá con créditos extraordinarios y otros adicionales.

Dijo que el gasto en Sanidad "no se reducirá, sino que se racionalizará", y añadió que la partida destinada a esta materia seguirá creciendo a un ritmo del 13,5 por ciento como en los últimos años.

Solchaga explicó que las desviaciones presupuestarias en planes plurianuales, como por ejemplo el plan nacional de carreteras, son debidas a las mejoras y ampliaciones que sufren a lo largo de los distintos ejercicios.

CANDIDATURA DE BARCELONA PARA SEDE DEL EUROFED

Madrid (EFE).- El titular del Ministerio de Economía, Carlos Solchaga, propondrá próximamente al Consejo de Ministros la conveniencia de presentar formalmente la candidatura de Barcelona como sede del futuro Banco Central Europeo (Eurofed).

Si la propuesta recibe el visto bueno del Consejo, el Gobierno promocionará esta candidatura en coordinación con el Ayuntamiento barcelonés y el Ejecutivo catalán, informaron en rueda de prensa el alcalde de Barcelona, Pascual Maragall, y el conseller de Economía de la Generalitat, Maciá Alavedra, tras la reunión que mantuvieron ambos con el ministro.

«No existe ningún dato que lo avale»

Aranzadi asegura que no hay desindustrialización en España

Segovia (EFE).- El ministro de Industria, Claudio Aranzadi, afirmó ayer en Segovia que "no existe ningún dato que avale una afirmación, que es absolutamente arbitraria, que es que España está experimentando un proceso de desindustrialización".

Claudio Aranzadi, que clausuró en el Parador de Turismo de Segovia la VIII reunión anual de presidentes de las empresas del INI, dijo ante un grupo de periodistas que "España está sometida a una fase declinante del ciclo económico, que se inició en 1990, al igual que ocurre con otros países industrializados".

Sin embargo, según el ministro, España está menos afectada por esa situación declinante "en la medida en que viene manteniendo un diferencial positivo en su crecimiento en relación con la media comunitaria".

"Por supuesto -añadió- que en un contexto de creciente apertura y de declive coyuntural hay empresas que deben abordar procesos de ajuste, lo que no puede es convertirse en representativo del tejido industrial español la situación de algunas

C. Aranzadi

grandes empresas con posición competitiva frágil que, obviamente, deben abordar procesos de ajuste intensos".

Para el ministro, el tejido industrial español es complejo, compuesto en su mayor parte por pequeñas y medianas empresas, muchas de ellas muy poco conocidas, "que son precisamente las responsables de la creación de 700.000 empleos netos en la industria desde 1986, parte de los 1,7 millones creados desde esa fecha en el conjunto de la economía española".

"En España -aseguró Claudio Aranzadi- la producción industrial ha crecido más que la media de la Comunidad Europea y el crecimiento del empleo industrial ha sido sensiblemente más alto que el medio de la CE".

"El peso de la industria en el Producto Interior Bruto Español es más alto que en países como el Reino Unido o Francia", afirmó el ministro de Industria quien añadió que "es absurdo considerar que España va a ser una economía opaca al ciclo económico internacional".

En relación con el INI, el ministro de Industria señaló que debe operar en los próximos años "sometido a una doble restricción, porque el Plan de Convergencia impone una congelación de las ayudas a las empresas públicas".

"En el caso del INI -dijo- se añade una restricción suplementaria y es que lo que se ha conocido como "núcleo de oportunidad", que se ha llamado INISA, que se creará como subholding en torno al mes de julio, debe operar sin ningún tipo de ayudas públicas".

Según la asociación de fabricantes

Los precios de los automóviles pueden bajar un 6 por ciento en 1992

Madrid (EFE).- Los precios de venta de los automóviles de turismo en este año pueden bajar un 6 por ciento, de acuerdo con las hipótesis expuestas por el director económico de la asociación de fabricantes, ANFAC, Miguel Aguilar.

En unas jornadas, sobre "Previsiones de Demanda en el Sector de Automoción", organizadas por el Instituto de Empresa, se puso de manifiesto que la tendencia a la bajada de precios de los turismos proseguirá en 1993, aunque sólo en un 1 por ciento.

Una hipótesis expuesta por Aguilar afirma que el efecto de la reducción del IVA -del 33 al 28 por ciento- en el precio de los automóviles será un 4 por ciento negativo, lo que provocará un impacto positivo en las ventas del 4,4 por ciento.

Otro efecto sobre el mercado puede ser el de la evolución de los tipos de interés en 1,1 puntos porcentuales a la baja, por lo que su impacto en las ventas puede ser de medio punto.

En la apertura de estas jornadas, el presidente de ANFAC, Carlos Espinosa de los Monteros, señaló que el volumen de exportaciones del pasado año, un 70 por ciento de la producción total, "coloca a la industria española del automóvil en la frontera de la vulnerabilidad".

No obstante, precisó que ese índice exportador demuestra "el grado de competitividad alcanzado en Europa por la industria española del automóvil".

Espinosa de los Monteros, recientemente designado presidente del Círculo de Empresarios, criticó a la Administración en presencia del director general de Previsión y Coyuntura del Ministerio de Economía, Angel Laborda.

El presidente de ANFAC señaló que la Administración ha "perdido la sensibilidad" con este sector, al que "sólo ve como una fuente de ingresos y se piensa que lo aguanta casi todo".

Las palabras de Espinosa fueron replicadas por Laborda en el sentido de que la sociedad demanda cada vez más servicios públicos, que necesitan de una mayor fuente de ingresos.

Laborda repasó las previsiones para este año de las macromagnitudes que más pueden incidir en el sector del automóvil, como pueden ser las exportaciones, "que no van a contar con la pujanza de la demanda alemana como en los dos años anteriores", y las importaciones, que "deberían desacelerarse hasta tasas similares a las de 1990".

En cuanto a precios de consumo, apuntan a un crecimiento del 5,3 por ciento en media anual, y del 5,7 por ciento para el deflactor del Producto Interior Bruto (PIB), que "constituye la mejor medida de la inflación interna, ya que los precios de consumo incorporan productos importados".

El déficit comercial creció un 33 por ciento en febrero

Madrid (EFE).-El déficit comercial creció un 33 por ciento en el mes de febrero respecto al mismo mes del año anterior, debido a un incremento de las importaciones de un 15,1 por ciento y de las exportaciones de un 7,4, según los datos del registro de caja del Banco de España.

El déficit comercial acumulado disminuyó un 5 por ciento y se situó en 484.100 millones de pesetas.

En febrero, el superávit de servicios se mantuvo estable, ya que aunque los ingresos netos por turismo crecieron un 21 por ciento con 122.500 millones de pesetas, se vio compensado con un deterioro de otros servicios.

TURISMO

En dólares, los ingresos por turismo en febrero fueron de 3.757 millones de dólares.

El déficit corriente pasó de una cifra de 139.700 millones en febrero de 1991 a 193.300 millones lo que supone un incremento del 38,3 por ciento.

La nota del Banco de España destaca el desplazamiento en las entradas netas de capital desde el largo plazo hacia las de corto plazo, debido a las medidas de liberalización que entraron en vigor el 1 de febrero.

Hace hincapié en la reducción de las tenencias de no residentes de Deuda Pública española a largo plazo en 60.600 millones de pesetas frente al aumento en 325.500 millones de pesetas que se produjo en febrero de 1991.

CREDITOS EXTRANJEROS

Los créditos extranjeros crecieron de 38.900 millones de febrero de 1991 a 180.700 de febrero de 1992.

Debido a las menores entradas de capital a largo plazo, la balanza básica experimentó un saldo negativo de 77.700 millones de pesetas.

La adquisición de Deuda Pública española a corto plazo por no residentes aumentó en 33.800 millones de pesetas. Las entradas netas de capital a corto plazo compensaron el saldo negativo de la balanza básica y las reservas centrales de divisas aumentaron en 1.067 millones de dólares.

RESERVAS

Las reservas centrales aumentaron en los dos primeros meses del año en 1.504 millones de dólares, por lo que su valor a 29 de febrero de 1992 ascendía a 67.788 millones.

M.C.D.2022

COMENTARIO DE LA BOLSA DE MADRID, HOY 251'98 (-1,30)

Madrid. (EFE).- El índice general provisional de la Bolsa de Madrid bajó al mediodia de hoy 1.30 y quedó situado en 251,98 puntos.

Continúa la baja generalizada en todos los grupos. Las mayores pérdidas afectaron a los sectores de la Construcción, Comunicaciones y Bancario, permaneciendo inalterable tan solo el sector de Inversión.

Poca animación, pues, y desorientación dentro del mercado, seguramente alimentado por la nueva baja del mercado de Tokio.

Las diferencia por grupos fueron las siguientes:

Bancos y Finacieras, -2,34; Electricidad, -0,08.; Alimentación, -1,62; Construcción, -4,37; Metalmecanica, -1,38; Petróleo y Químicas, -0,91; Comunicaciones, -1,46; Otras Industrias y Servicios, -0,42; Inversión, -0.00.

Las diferencias por grupos de los valores que permanecen en el mercado tradicional son las siguientes:

En Bancos, BNP sube 1. Banco Mapfre y Sindibank repiten cambio.

En Seguros, Hercules e Hispano repiten cambio.

En Alimentacion, Natra baja 4. Elosua repite cambio y Frimancha baja 25.

En Agricultura y Ganaderia, Pebsa repite cambio.

En Metal, Mecanica Aforasa baja 10.

En Extraccion Minera, Ullas del Coto y Cortes repiten cambio.

BILBAO
343'81 (-0'67)

VALENCIA
213'51 (-0,86)

MERCADO CONTINUO (Cotizaciones a las 2 de la tarde)

Título	Anterior	Ultima	Apertura	Máximo	Mínimo
Acesa	1.315	1.295	1.310	1.310	1.270
Acerinox	6.150	6.140	6.200	6.240	6.120
Aguila, El	1.510	1.500	1.500	1.500	1.500
Argón	4.500	4.500	4.500	4.500	4.500
Agromán, S.A.	1.155	1.105	1.145	1.150	1.095
Aguas Barcelona	3.600	3.585	3.590	3.600	3.585
A. Hornos de Vizcaya	76	76	78	80	76
Corp. Financiera Alba	5.150	5.160	5.160	5.160	5.140
B. Alicante	4.700	4.700	4.700	4.700	4.700
Amper	406	409	405	409	405
B. Andalucía	9.500	9.500	9.480	9.500	9.480
Energía e Ind. Aragonesas	1.090	1.080	1.085	1.085	1.075
Algodonera San Antonio	474	478	478	476	476
Asland	1.990	1.960	1.995	1.995	1.960
B. Atlántico	2.845	2.835	2.845	2.845	2.835
Autop. del Mare Nostrum	1.340	1.340	1.325	1.345	1.325
Asturiana del Zinc	3.400	3.350	3.300	3.350	3.300
Azkoyen	2.715	2.650	2.640	2.650	2.640
Soc. Gral. Azucarera Esp.	4.750	4.700	4.745	4.745	4.700
Bami C. y T.	474	451	460	460	435
Bayer Aktiengesellschaft	18.570	18.500	18.340	18.500	18.340
BBV	**2.820**	**2.790**	**2.815**	**2.815**	**2.780**
Banco Central-Hispano					
I. del Besos	1.400	1.350	1.380	1.400	1.350
Bankinter	7.170	7.120	7.120	7.150	7.100
B. Progreso	2.400	2.400	2.400	2.400	2.400
Barclays Bank	685	690	690	690	690
Banco Español de Crédito	2.815	2.795	2.815	2.815	2.775
B. Valencia	1.340	1.335	1.340	1.340	1.330
Cons. Auxiliar Ferrocarril					
Hidroeléctrica Cantábrico	1.965	1.950	1.950	1.960	1.950
S. E. Carburos Metálicos	3.100	3.290	3.370	3.370	3.220
Banco de Castilla	35.900	35.920	35.920	35.920	35.920
Commerzbank					
Banco de Crédito Balear	3.750	3.750	3.750	3.750	3.750
Cía. Española de Petróleos	2.340	2.345	2.340	2.345	2.340
Corp. Financ. Reunida	1.400	1.400	1.400	1.400	1.390
G. Inversiones	910	880	880	880	875
Citroën Hispania					
C. Campofrío	8.750	8.700	8.700	8.700	8.700
Cristalería Española	5.820	5.790	5.820	5.840	5.790
Catalana del Gas	6.540	6.560	6.500	6.600	6.500
Cubiertas y MZOV	10.650	10.410	10.610	10.610	10.400
Dimetal	1.730	1.820	1.730	1.820	1.730
Dragados OR	2.015	1.970	2.000	2.010	1.950
Ebro Agrícolas Cía. Alim.	2.030	1.980	1.990	1.990	1.970
Ercros	254	257	255	263	255
E. Nacional Electric. OR	3.400	3.410	3.430	3.430	3.410
E. Nacional Celulosas	1.340	1.285	1.320	1.320	1.285
E.N. Hidrca. Ribagorzana B	1.890	1.885	1.885	1.885	1.885
European Packaging Inves.					
E. R. Zarag.	1.230	1.220	1.230	1.240	1.220
Europistas Conc. Española					
B. Exterior	3.505	3.485	3.500	3.500	3.485
Fomento Const. Contratas	15.350	15.360	15.320	15.390	15.320
Fecsa Pqs.	726	723	725	725	721
Grupo Fosforera	1.620	1.605	1.660	1.660	1.605
Filo	1.420	1.410	1.440	1.440	4.410
Finanzauto	1.020	990	1.020	1.020	990
B. Fomento	2.140	2.140	2.130	2.140	2.120
Financiera y minera A					

Título	Anterior	Ultima	Apertura	Máximo	Mínimo
Banco de Galicia	6.310	6.310	6.310	6.310	6.310
Gas y Elec.	3.550	3.550	3.550	3.550	3.525
Hisp. Suiza	450	450	450	450	450
B. Guipuzcoano	4.890	4.890	4.890	4.890	4.855
H. Cataluña	367	370	370	370	367
Huarte	1.760	1.690	1.760	1.760	1.690
Iberdrola II	515	510	505	510	505
Corp. Financiera Hispamer	3.125	3.125	3.125	3.125	3.125
B. Herrero	3.300	3.300	3.300	3.300	3.220
Hornos Ibéricos Alba	1.135	1.120	1.140	1.140	1.115
Iberdrola I	740	739	740	743	737
Koipe	4.085	3.930	4.090	4.090	3.930
Corp. Ind. y Finan. Banesto	2.600	2.600	2.600	2.600	2.600
Corporación Arco S.A.	375	371	378	378	371
C. Mapfre	4.080	4.135	4.100	4.135	4.085
Metalúrgica Duro-Felguera	1.170	1.120	1.150	1.150	1.120
Nissan Motor Ibérica	429	425	424	426	424
Metrovacesa	4.240	4.235	4.250	4.250	4.235
S. Nansa					
Nicol. Corr.					
Nueva Montaña Quijano	152	149	156	156	149
Obras y Const. Industrial	5.200	5.100	5.300	5.300	5.100
Papelera O.	145	146	148	148	145
B. Pastor	5.790	5.760	5.730	5.800	5.730
Prima Inmo.					
Petromed					
B. Popular	11.180	11.130	11.150	11.150	11.100
Centros Comerciales Pryca					
Prosegur	2.510	2.460	2.510	2.510	2.460
Radiotrónica	1.420	1.440	1.440	1.440	1.440
Repsol	2.850	2.835	2.850	2.850	2.830
B. Santander	4.535	4.495	4.535	4.540	4.465
Sarrió S.A.	815	810	815	819	805
Sevillana	562	561	560	561	558
Banco Simeón	3.380	3.380	3.380	3.380	3.380
Sniace Or.	80	86	80	87	79
Auxiliar de la construcción	8.000	7.990	7.990	7.990	7.990
Sotogrande	351	363	355	368	355
Tabacalera	6.750	6.730	6.750	6.790	6.730
Telefónica	1.135	1.130	1.140	1.140	1.130
Tablero de Fibra	1.380	1.440	1.370	1.440	1.370
Tubacex	260	258	264	264	258
Tudor Or.	810	810	810	810	810
Urbanizaciones y Transpor.	591	598	595	598	577
U. y Fénix	4.450	4.375	4.390	4.390	4.375
Uniland Cementera	3.150	3.100	3.150	3.150	3.100
U. Elec. Fen.	586	583	585	587	582
Uniasa	2.045	1.985	2.035	2.035	1.985
Unipapel					
Uralita	1.140	1.145	1.140	1.150	1.140
Inmob. Urbis	933	920	924	928	920
Vallehermoso O.	2.140	2.130	2.150	2.150	2.100
Banco Vasconia	4.480	4.480	4.500	4.500	4.480
Valenciana de cementos	13.750	13.700	13.700	13.700	13.700
Portland Valderrivas, S.A.	11.280	11.200	11.300	11.300	11.200
E. Viesgo	2.290	2.300	2.300	2.310	2.300
Vidrala	2.020	2.070	2.070	2.070	2.070
Viscofán	2.415	2.410	2.435	2.435	2.400
B. Vitoria	2.720	2.700	2.720	2.720	2.700
Volkswagen					
Española de Zinc					
Zardoya	10.000	9.940	10.000	10.000	9.920
B. Zaragozano	2.275	2.250	2.275	2.275	2.250

BBV BANCO BILBAO VIZCAYA
El Libretón
La SuperLibreta de Ahorro
Un 5 % de interés (T.A.E. 5,06 %) a partir de 50.000 ptas. de saldo

M.C.D.2022

Alquileres

SE ALQUILAN OFICINAS
en calle Mayor. Modernas
Varias superficies
HORAS DE OFICINA
Teléfono 75 01 00

SE ALQUILA piso céntrico. Tfno.: 744043.

ALQUILER locales zona comercial, superficies 117 – 20 – 70, con 220 de sótano. Naves de 145 – 200 – 600 m.². Tfno.: 744043.

ALQUILO o vendo local, muy céntrico, 160 m. y 150 sótano. Tfno.: 742512.

ALQUILO locales, 75 m.² y 110 m.², acondicionados. C/. Santiago (frente Fábrica Armas). Tfno.: 721441.

ARRIENDO, vendo, local. C/. San José. Tfno.: 730362.

ALQUILO nave, 1.000 m.², en Polígono Industrial (totalmente acondicionada). Tfno.: 727449.

ALQUILO almacén, cochera 36 m.², detrás Simago. 741673.

ALQUILO piso nuevo amueblado, 3 habitaciones. Tfno.: 745533.

ALQUILO apartamento, céntrico, soleado, amueblado. Tfno.: 725488.

ALQUILO apartamento amueblado. Tfno.: 700237. C/. Mayor, 100.

ALQUILO piso en Avda. Manuel Rivera, servicios centrales. Informes: Comandante Velloso, 1, 1.º D.

ALQUILO apartamentos nuevos C/. Mayor, 1 y 2 dormitorios. Informes: Comandante Velloso, 1, 1.º D.

ALQUILO local, acondicionado, 75 m.², C/. Julián Díez (50 m. Modesto Lafuente). Tfno.: 721441.

INMHOGAR: Alquila apartamento muy céntrico, 45.000. Tfno.: 748989.

SE ARRIENDA bonito ático, tres habitaciones y servicio, magnífica situación. Llamar interesados. Tfnos.: 721503 – 725240.

SE ALQUILA nave céntrica, barata. Tfno.: 721194.

ALQUILO o vendo local, 105 m.², acondicionado escaparate, y entrada vehículos. Tfno.: 726843.

ALQUILO piso. Tfno.: 726250.

NECESITO piso en alquiler. Máximo 35.000. Tfno.: 726847.

API INMOBILIARIA: Alquiler pisos, también con muebles. Tfno.: 747167.

Automóviles

VENDO R-5, LE-...-G, bien cuidado. Tfno.: 744622.

¡MOTERO! ¿Disfrutas de una motocicleta HONDA? Pásate por nuestro concesionario y recibirás sorpresas gratis. Motos CAPASA. Tfno.: 746489.

SISTEMA USADO SEGURO "FIAT". Gran selección de vehículos de ocasión. Automóviles Sanse. María de Molina, 2. Teléfono 725541 y Polígono Industrial "El Vial". Teléfono: 721001.

VENDO Citroën C-15 D, 650.000, 5 años. 725578.

VENDO Seat Panda. Tfno.: 741660.

VENDO coche OPEL SENATOR 3.000 inyección. Tfno.: 701191.

Enseñanzas

INGLES Licenciado. Todos niveles. Preparación Selectivo. Grupos reducidos. Céntrico. 750274 – 701480 – 750826.

Fincas

PROCOCASA
VENTA Y ALQUILER DE VIVIENDAS
VENTAS
VIVIENDAS Y APARTAMENTOS
PRECIOS MUY INTERESANTES
C./ José Zorrilla, 1 Tfno. 74 44 14

SANTANDER. Sardinero, pisos superlujo. Promoción Los Cormoranes, entrega de llaves inmediata, piscina, etc... Información (942) 345076. Sra. Pilar.

VENDO piso primero, estrenar, 100 m.², cuatro dormitorios, dos baños, trastero, garaje, piscina. San Juan de la Cruz, 42 por 14.500.000. Tfno.: 742722.

SE VENDE piso Plaza Cervantes, y plaza garaje. C/. Valverde. Tfnos.: 752070 – 745834.

VENDO piso, céntrico. Tfno.: 741784.

EN SALDAÑA urbanización Dipos, venta de chalets con parcela individual, primera calidad, construcción. Tfno.: 890144.

DE PARTICULAR A PARTICULAR. Por traslado vendo piso, Guzmán el Bueno, n.º 8, 1.º. Tfno.: 729904. Palencia.

VENDO casa en Villamuriel, con patio. Tfno.: 770416.

HISPOGAR: Gestionamos promociones, reventas, alquiler, traspasos. Mayor, 2.

COCHERA VENTA: Bigar Centro, precio 1.700.000. Tfno.: 750523.

POLIS: Piso 80 m.², C/. Managua, 6.000.000.

POLIS: Piso zona Hospital; 3 dormitorios. Precio interesante.

POLIS: Apartamento céntrico, apropiado consulta-despacho, 3 huecos, nuevo.

POLIS: Local, zona Cardenal Cisneros; 36 m.², 2.845.673.

POLIS: Piso, C/. Jardines; totalmente exterior, 105 m.², garaje.

POLIS: Local alquiler-venta, acondicionado salón belleza.

POLIS, POLIS, POLIS: El trato con un profesional es la mejor garantía para su inversión. Bigar Centro, bajo. A.P.I. 10.976.

VENDO piso. Tfno.: 725919.

RUSTIC: Vendo piso, 2 dormitorios en Plaza Cervantes, 4.200.000. 751544.

RUSTIC: Vendo piso, 3 dormitorios en Manuel de Falla, 4.600.000. 751544.

RUSTIC: Vendo piso, 3 dormitorios en Sinesio Delgado, 5.000.000. 751544.

RUSTIC: Estupendo piso en Fernando El Magno. Totalmente reformado, calefacción, soleado, precio interesante. 751544.

RUSTIC: Vendo piso, Valentín Calderón; 3 dormitorios, ascensor y calefacción, 6.800.000. 751544.

RUSTIC: Alquiler de pisos con y sin muebles, todas las zonas, desde 45.000. 751544.

RUSTIC: Venta de local comercial en Teniente Velasco, 280 m.² útiles. Precio a convenir, se estudiarán ofertas. 751544.

RUSTIC: Alquiler de naves en Polígono Industrial, 650 m.², 212 m.², 450 m.². 751544.

VILLAMURIEL: Vendo piso en el pueblo, muchas mejoras, económico. 700916.

PASAJE: Vende buhardilla céntrica, estrenar, calefacción, preciosa. 700915.

PASAJE: Disponemos de estudios, apartamentos, pisos, dúplex y chalets en construcción. Visítenos. Estamos en Valentín Calderón, 6.

PASAJE: Parcelas de recreo en el mismo pueblo de Grijota; 1.800 m.², económicas. 700916.

PASAJE: Vende cocheras en Bigar Centro, cerradas, buen precio. 700915.

API INMOBILIARIA: Pisos céntricos, nuevos, estrenar y seminuevos. Tfno.: 747168.

API INMOBILIARIA: Venta y alquiler de cocheras. Tfno.: 747167.

API INMOBILIARIA: Nuevas promociones pisos y apartamentos, C/. Mancornador, Los Pastores, Las Monjas, Gral. Mola, Santa Marina, Gral. Goded, Comandante Ramírez. Tfno.: 747168.

Ganados

VENDO 2 carneros y 2 corderos ASSAF. Rufino. Robladillo.

VENDO 18 vacas de leche. Domingo González. Frómista.

VENDO 2 novillas abocadas a parir, primer parto. Angel. San Martín del Valle.

Hospedajes

CHICAS comparten piso. Tfno.: 850023. (987) 247310.

Maquinaria

PASCUALI: Motocultores para pequeñas explotaciones y fincas de recreo, en 8, 10, 12, 14 y 18 HP, y tractores con cuatro ruedas motrices con o sin dirección hidráulica de 16 a 60 HP., todos con motor gasoil, a precios muy ajustados y amplias facilidades. Consúltenos: SUMINISTROS DE LA CRUZ. Teléfono: 721142. Palencia.

CORTACESPEDES "VICTA": Motores 2 tiempos normales y autopropulsados, con o sin recogedor, corte a disco. Véalos en SUMINISTROS DE LA CRUZ. Modesto Lafuente, 16.

SE VENDE empacadora, remolque basculante y máquina sembrar. Tfno.: 844503.

VENDO tractor John Deere 3135, con aperos. Tfno.: (988) 529273.

VENDO trilladera madera, 18 x 18 – 320 largo. Herrero. Bahillo.

VENDO sembradora de girasol, marca EBRO, en buen estado. Tfno.: 808005.

Trabajo

TRABAJE montando cuadros pequeños casa, proporcionamos materiales, recogemos producción. DECORHOGAR, Alfonso Católico, 1. Oviedo.

SE REPARAN fachadas, tejados, colocación de bajantes y canalones, albañilería en general. 776058.

SE NECESITA chica por las mañanas, Los Abetos, 8, 3.º D.

¿QUIERE ganar dinero desde casa? Escríbanos. Informa gratis INICO, apartado 1.209. San Sebastián.

JOVEN con experiencia cuidaría niños tardes-noches. 721707.

ATENCION se reparan tejados, naves, canalones; telas asfálticas; comunidades. Garantizados. Tfno.: (947) 232440.

FONTANERO servicio rápido. Tfno.: 745363. Palencia y provincia. Rogelio Malanda.

NECESITO señora responsable para cuidar señora mayor. Tfno.: 745774.

SE NECESITA chico joven con experiencia en carpintería, trabajo fijo. Tfno.: 701471.

PARA MADRID interna con experiencia para dos personas. Hay asistenta. 80.000. (91) 5538811.

ASISTENTA de 9 a 2 casa sin niños. Tfno.: 701191.

SE NECESITA empleada del hogar, con experiencia. 722652, llamar en horas de comercio.

EMPRESA organizadora de juego de bingo. Necesita personal de ambos sexos para cubrir plazas de locutores-vendedores, relaciones públicas. Edad 18 a 26 años. Interesados dirigirse a: Avda. Manuel Rivera, 1. Palencia.

SE NECESITA chica, dos días a la semana. Tfno.: 721218.

Traspasos

TRASPASO bar con vivienda. Excelente rendimiento. Renta baja. Norte provincia. Teléfono: 860022.

SE TRASPASA librería. Llamar de 9 a 12 noche. Tfno.: 751431.

SE TRASPASA Cafetería Venecia, Bigar Centro, 6.000.000 y renta 100.000.

SE TRASPASA cafetería en Avda. Casado del Alisal. Tfno.: 743013.

TRASPASO bar por no poder atender, Camino La Miranda (frente a F.P. e INEM). Tfno.: 700151.

SE TRASPASA pescadería. Tfno.: 743929 (mañanas).

TRASPASO o alquilo negocio hostelería, buenos rendimientos. 743299.

TRASPASO bar, barato. 744467.

TRASPASO, por no poder atender frutería, muy rentable. Tfno.: 746661, llamar de 21 a 23 horas.

SE TRASPASA bar. 752653.

SE TRASPASA bar Flores (esquina Manuel Rivera), Rizarzuela. Económico. Tfno.: 723270.

SE TRASPASA mesón La Tía Piedad. Facilidades. Tfno.: 748678.

M.C.D.2022

EL SABADO DIA 4

EN *EL DIARIO PALENTINO*

SUPLEMENTO

DE LA MODA

PRIMAVERA-VERANO 92

Manos Unidas
CAMPAÑA CONTRA EL HAMBRE

¡TU PUEDES CAMBIAR ESTAS CIFRAS!

1.431 millones de personas no saben leer ni escribir. El 97,9% están en los países del Tercer Mundo.

En Africa sólo el 40% de la población tiene acceso al agua potable.

Cada año mueren 15 millones de niños menores de 5 años.

SER JUSTO ES COMPROMETERSE

Donativos:
En los principales Bancos y Cajas de Ahorro, en las 72 Delegaciones de MANOS UNIDAS y en su Comité Ejecutivo.

DELEGACION PALENCIA
Sto. Domingo de Guzmán, 17
Teléfono (988) 74 77 99

Deseo recibir ☐ Información de Manos Unidas ☐ Impreso de socio colaborador

Nombre _____
Dirección _____
C.P. _____ Provincia _____

ANUNCIOS POR PALABRAS

Varios

MOZOS aficionados al mus buscan chicas para "jugar". Tfno.: 887053, preguntar por Juven.

Ventas

VENDO tanque leche, 250 litros; ordeñadora 2 ollas. Tfno.: 890978.

PLASTICOS para silos, invernaderos, semilleros y construcción de soleras, mallas antipájaros, entutorar y cercas. EL DIAMANTE, Lope de Vega, n.º 5.

SE VENDE leña cortada. Tfnos.: 833078 – (908) 187223.

VENDO 90 Kg. semilla, 50 fardos alfalfa, motor Perkins 73 CV. Emilio Pérez. Villalcón. Tfno.: 711419.

VENDO escopeta repetidora Benelli, perfecto estado. Tfno.: 711344.

AMUEBLAMOS pisos, 60.000 ptas. Mueble seminuevo. C/. Anastasia Sta. María, 15. La Manera Rosa.

OCASION. Armarios, sofás, camas, electrodomésticos. Todo seminuevo. La Manera Rosa.

ANTENAS colectivas e individuales, porteros automáticos. Tfno.: 711344.

VENDO toda clase de muebles de oficina, metálicos, seminuevos. 767022.

MUEBLES de cocina I. M., ofrece 3 metros de cocina en formica, varios modelos, 125.000 ptas., amplio surtido en cocinas de madera y lacadas. Becerro Bengoa, n.º 5. Tfno.: 701471.

POR CESE DE NEGOCIO, se venden estanterías y cámara frigorífica-expositor, en buen estado. Tfno.: 743957.

VINO de cosecha. Luis Cacho. Villarmentero.

LOS ANUNCIOS DE ESTA SECCION SE RECOGEN EN *MAYOR 67*

LEA LOS LUNES EN NUESTRO PERIODICO UNA COMPLETA INFORMACION DEPORTIVA

REZA

nueve Avemarías durante nueve días. Pide tres deseos, uno de negocios y dos imposibles. Al noveno día publica este aviso y se cumplirán, aunque no lo creas.

M.B.

†

LA SEÑORA

Doña NATIVIDAD PLAZA RUIPEREZ

Falleció en Palencia, el día 1 de Abril de 1992
a los 84 años de edad
DESPUES DE RECIBIR LOS SANTOS SACRAMENTOS
Y LA BENDICION APOSTOLICA DE SU SANTIDAD
D. E. P.

Sus apenados nietos Manuel, Javier, Froilán, Mercedes y Miguel de Prado Polanco; sobrinos, primos y demás familia,

Suplican una oración por el eterno descanso de su alma

Funeral: Viernes, día tres, a las once de la mañana, en la capilla del Hogar San José (Avda. Madrid, 53), y a continuación la conducción del cadáver al cementerio de Ntra. Sra. de los Angeles.
Misa de familia: Viernes, día tres, a las siete y media de la tarde, en la iglesia parroquial de San Telmo.
Casa mortuoria: Hogar San José (Avda. Madrid, 53).
SANTA LUCIA S.A. - Cía. de Seguros
Funeraria "SAN MIGUEL"
C./ Panaderas, 8 – Teléfono 74 97 97 – Palencia

lotería primitiva

ONLAE
AVISO
TODOS
LOS JUEVES
SORTEO
DE LOTERIA
PRIMITIVA

†

PRIMER ANIVERSARIO DEL SEÑOR

Don JOSE TERRIENTE LOPEZ

Que falleció en Palencia, el día 3 de Abril de 1991
HABIENDO RECIBIDO LOS SANTOS SACRAMENTOS
D. E. P.

Su esposa María Rodríguez Simón; hermana Luisa; hermanos políticos, sobrinos, primos y demás familia,

Suplican una oración por su eterno descanso

M.C.D.2022

Se intensificarán las inspecciones para evitar el uso del clembuterol

Madrid. (EFE).–Las Administraciones Central y Autonómicas informaron al Consejo de los Consumidores sobre las medidas adoptadas para evitar el uso del clembuterol en la alimentación del ganado, que se concretan en intensificar las inspecciones y en realizar muestreos de animales y carnes de importación.

Otras medidas para controlar el uso del clembuterol se refieren a sanciones a los ganaderos, a quienes se retirarán las ayudas económicas cuando se confirme la presencia en sus animales de sustancias prohibidas.

El presidente del Consejo de Veterinarios de España, que asistió a la reunión, sugirió que la Administración Central debe adoptar la supresión temporal cautelar de la comercialización de los productos que expenden las farmacias para procesos patológicos pulmonares, para evitar que se desvíen para engorde fraudulento de ganado, hasta que se implante la receta veterinaria homologada.

A la reunión del Consejo, que celebró ayer Pleno extraordinario de carácter informativo sobre el empleo de sustancias no autorizadas en el engorde del ganado vacuno, asistieron representantes de los veterinarios y de los sectores industriales ganaderos, quienes se comprometieron a vigilar las inspecciones en las explotaciones ganaderas.

El secretario general para el Consumo y la Salud Pública, Francisco Ortega, que asistió también a la reunión, informó al Consejo de que las distintas Administraciones intercambiarán información sobre los casos sospechosos que se detecten sobre uso indebido de clembuterol.

Filipinas

Veintinueve niños muertos por enfermedades intestinales

Manila, (EFE).- Al menos 29 niños filipinos, la mayoría pertenecientes a una tribu que habita en la provincia de Cotabato del Sur (isla de Mindanao), murieron recientemente debido a un brote epidémico de gastroenteritis, informaron hoy, jueves, fuentes sanitarias oficiales.

Se cree que los fallecimientos fueron causados por la falta de condiciones higiénicas mínimas en esa zona, a unos 985 kilómetros al sureste de Manila, debido, entre otras cosas, a la carencia de agua potable.

Además, las altas temperaturas y una prolongada sequía, debida al parecer al fenómeno meteorológico "El Niño", han contribuido a la propagación de enfermedades respiratorias y fiebre tifoidea en esa provincia.

Miembro de la denominada «banda de los peruanos»

El fiscal pide 5 años de prisión para Manuel Efrain Melgar

Barcelona, (EFE).- El fiscal solicitó cinco años de prisión para Manuel Efrain Melgar Manrique, presunto miembro de la llamada "banda de los peruanos" que atraca en las autopistas catalanas, acusado de robar a un ciudadano francés y dos jóvenes españolas el 11 de agosto de 1991 cuando circulaban por la A-7.

En el juzgado de lo Penal número 4 de Barcelona se celebró ayer el primer juicio contra un presunto miembro de la "banda de los peruanos", que actuó durante el pasado verano en varias autopistas catalanas.

Según el fiscal, Manuel Efrain Melgar, en compañía de otros dos individuos no identificados, atracaron al francés Daniel Pierre Joseph Morel y a sus amigas Elena Guillén y Eva Lavilla en la autopista A-7, a dos kilómetros de distancia de la entrada por la avenida Meridiana de Barcelona.

Para cometer el atraco, la acusación pública afirma que el acusado y sus acompañantes utilizaron el método de indicarle al conductor atracado que en la parte posterior de su vehículo tenía una avería para obligarle a parar, momento en que aprovecharon para intimidar y robar varios objetos a sus ocupantes.

Elena Guillén relató que, poco después de cometerse el atraco, Daniel Pierre Joseph logró identificar al acusado al verse involucrado el ciudadano peruano en un accidente de tráfico a la entrada de Barcelona.

El coche que presuntamente utilizó Manuel Efrain Melgar para cometer el atraco fue alquilado por éste y un compatriota suyo en Lisboa y lo utilizaba habitualmente para desplazarse por la provincia de Barcelona en busca de trabajo.

A preguntas del fiscal de por qué lo alquiló en Portugal, el procesado indicó: "aquí -en Cataluña- a los peruanos no nos alquilan coches por lo de la famosa banda de los peruanos".

Los dos testigos ratificaron ante el juez la identidad de Efrain como uno de los atracadores y afirmaron que fueron atacados con una navaja, que presuntamente utilizó el procesado, y una barra metálica para realizar ejercicios gimnásticos.

China

Al menos 85 personas murieron a causa de las inundaciones

Pekín, (EFE).- Al menos 85 personas murieron a raíz de las inundaciones que azotan desde hace semanas algunas regiones de China, informó hoy, jueves, el Centro Nacional de Control de Inundaciones.

En la provincia de Jiangxi (sureste), la más afectada, las inundaciones han causado 53 muertos y 513 heridos y la destrucción de más de 45.000 viviendas.

Cerca de 100.000 personas permanecen aisladas en algunas zonas de la provincia y la extensión de cultivos anegados alcanza las 200.000 hectáreas, cifra que puede aumentar debido al creciente caudal de agua de los principales ríos y embalses.

Otras 80.000 personas pudieron ser evacuadas a lugares seguros por los equipos de rescate del ejército.

En la provincia de Hunan, situada al oeste de la anterior, 14 personas han muerto y la intensidad de las precipitaciones ha alcanzado en algunos momentos los 200 litros por metro cuadrado.

Las pérdidas materiales en estas dos provincias vecinas se elevan a más de 18 millones de dólares, según cálculos preliminares.

En la provincia de Guangdong, al sur de las anteriores, el número de muertos se eleva ya a 18, el de heridos a cien, a más de un millón los afectados y las pérdidas económicas a cerca de dos millones de dólares.

Las zonas perjudicadas están al sur del área azotada el año pasado en la misma época por las peores inundaciones habidas en varias décadas, que ocasionaron más de 2.000 muertos.

Presentaba diversas heridas por arma blanca

Soldado asesinado en Pontevedra

Pontevedra, (EFE).- Un joven que prestaba servicio militar en la Residencia Militar de Pontevedra falleció en el Hospital Provincial en el que ingresó con diversas heridas de arma blanca, informaron fuentes del gobierno militar de Pontevedra.

El cadáver de Diego Tombilla Castro, de 20 años, natural y vecino de Vigo, presentaba heridas por arma blanca en tórax y abdomen y una tercera en el cuello que le seccionó la faringe y la tráquea, según fuentes del hospital provincial

El crimen se registró en la Residencia Militar, en la que el soldado prestaba servicio. Según sus compañeros, el autor o autores del homicido pudieron apuñalar a Diego en uno de los descansillos de la residencia y posteriormente continuar la agresión en el portal, donde fue encontrado el cuerpo del soldado.

Compañeros del soldado fallecido basaron su hipótesis en que desde el citado descansillo, por las escaleras y hasta el portal había un reguero de sangre, por lo que sospechan que el soldado agredido intentó huir y fue atacado de nuevo.

Fuentes del hospital dijeron a EFE que las heridas pudieron ser realizadas con un machete de los que habitualmente se utilizan en el Ejército.

Mike Tyson se niega a comer desde que ingresó en la cárcel

Mike Tyson

Indianápolis (Indiana, EE UU), (EFE).- Oficiales del Departamento de Prisiones de Indiana confirmaron a EFE que el excampeón del mundo Mike Tyson no ha querido ingerir ningún tipo de comida sólida desde que llegó a la cárcel el pasado jueves y que su mayor entretenimiento es la firma de autógrafos.

Tyson, quien se encuentra internado en el Centro de Recepción y Diagnóstico que el Departamento Estatal de Prisiones tiene en Plainfield (Indiana), argumentó respecto a su ayuno voluntario que tenía que perder peso.

De acuerdo con la información oficial, Tyson comentó a los oficiales que pesaba casi 20 kilogramos más que su peso normal y deseaba perderlos.

Pero la actitud del boxeador, de 25 años, quien comenzó a cumplir una sentencia de 6 años por haber violado a una joven participante en un concurso de belleza, va en contra del reglamento interno del centro penitenciario y podría ser sancionado sin persiste en ella.

Descubiertos cuatro kilos de cocaína en una cazadora abandonada en Barajas

Madrid, (EFE).- Un agente del Cuerpo Nacional de Policía descubrió en unos servicios públicos del aeropuerto madrileño de Barajas una cazadora abandonada en la que había ocultos casi cuatro kilos de cocaína, informó la Jefatura Superior de Policía.

La droga fue encontrada cuando el policía revisaba los servicios de la terminal de llegadas internacionales y la vio colgada en el perchero y, nada más tocarla, se extrañó del peso de la prenda.

Poco después, llevó la cazadora a la comisaría de Barajas donde fueron extraídas entre la tela y el forro 3.900 gramos de cocaína.

La Policía sospecha que la cazadora fue abandonada por el "correo" de una red de narcotraficantes que no se atrevió a atravesar la aduana con la droga.

M.C.D.2022

CRUCIGRAMA

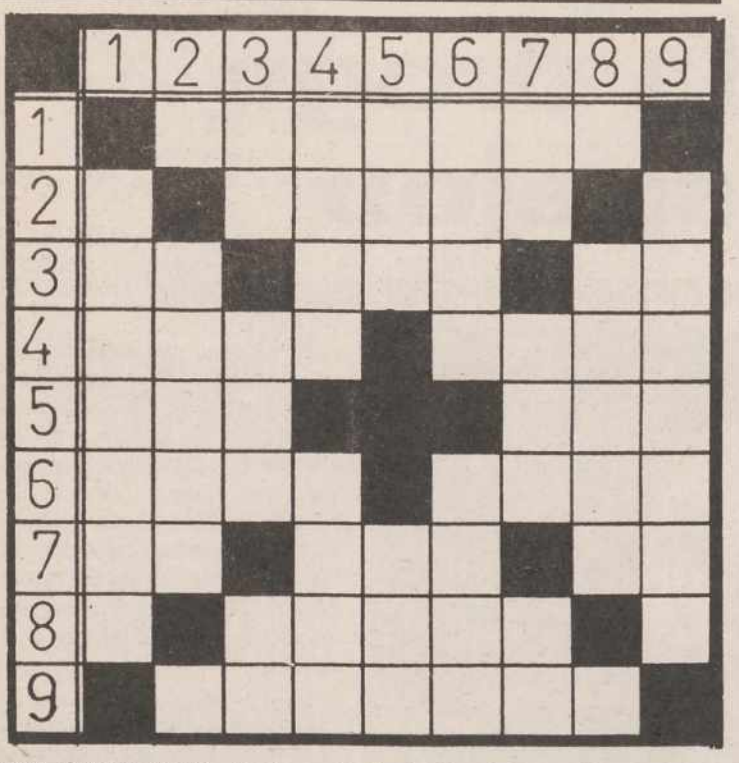

HORIZONTALES.–1: Encrucijada. 2: Vocal. Pato. Vocal. 3: Río italiano. Nombre de consonante. Símbolo del astato. 4: Te dirigirás. Masa de vapor de agua suspendida en la atmósfera. 5: Alimento. Alternación sucesiva de las cosas. 6: (al rev.) Afección artrítica, debida al ácido úrico. Cabo español. 7: Nota musical. Saludo de los antiguos romanos. (al rev.) Nota musical. 8: Vocal. Valor, vigor. Vocal. 9: Recurrirá contra una sentencia.

VERTICALES.–1: Abundante y espléndido tratándose de comida. 2: Consonante. Loco. Vocal. 3: Símbolo del radio. En gallego, cada doce meses. (al rev.) Repetido; ser querido. 4: Juntas, agregas. Venza. 5: Material para la construcción. Ruin, despreciable. 6: Paraíso. Piedra preciosa. 7: Nota musical. Fruta. (al rev.) Letra griega. 8: Vocal. "Arbol de Navidad". Vocal. 9: Que tiene la piel tostada por el sol.

JEROGLIFICO

LA FUNCION.

SOLUCIONES A LOS PASATIEMPOS DEL DIA ANTERIOR

AL CRUCIGRAMA

HORIZONTALES.–1: Secular. 2: P. Xenón. T. 3: IC. Job. Ar. 4: Alea. Alma. 5: Dar. Ibi. 6: Oreo. omoL. 7: SA. Gil. NL. 8: A. Error. A. 9: Croatas.

VERTICALES.–1: Piadosa. 2: S. Clara. C. 3: Ex. Ere. Er. 4: Caja. Ogro. 5: Uno. Irá. 6: Loba. Olot. 7: An. liM. Ra. 8: R. Ambon. S. 9: Traílla.

AL "PROBLEMA" DE LA SUMA

3 0 4 = 7
1 2 9 = 12
1 5 7 = 13
———
5 9 0

PERFILES FAMOSOS

Thalia, de acompañante de Emilio Aragón a protagonista de un culebrón

Marisa JIMENEZ

Thalia, la joven y bella acompañante de Emilió Aragón en el espacio de Tele-5 "Vip Noche", se despide de todos los españoles al finalizar su contrato con la cadena privada. Veinte años recién cumplidos, mexicana y con una sonrisa encantadora ha puesto durante todo este tiempo una nota de alegría y ha sabido conquistar el cariño del público español.

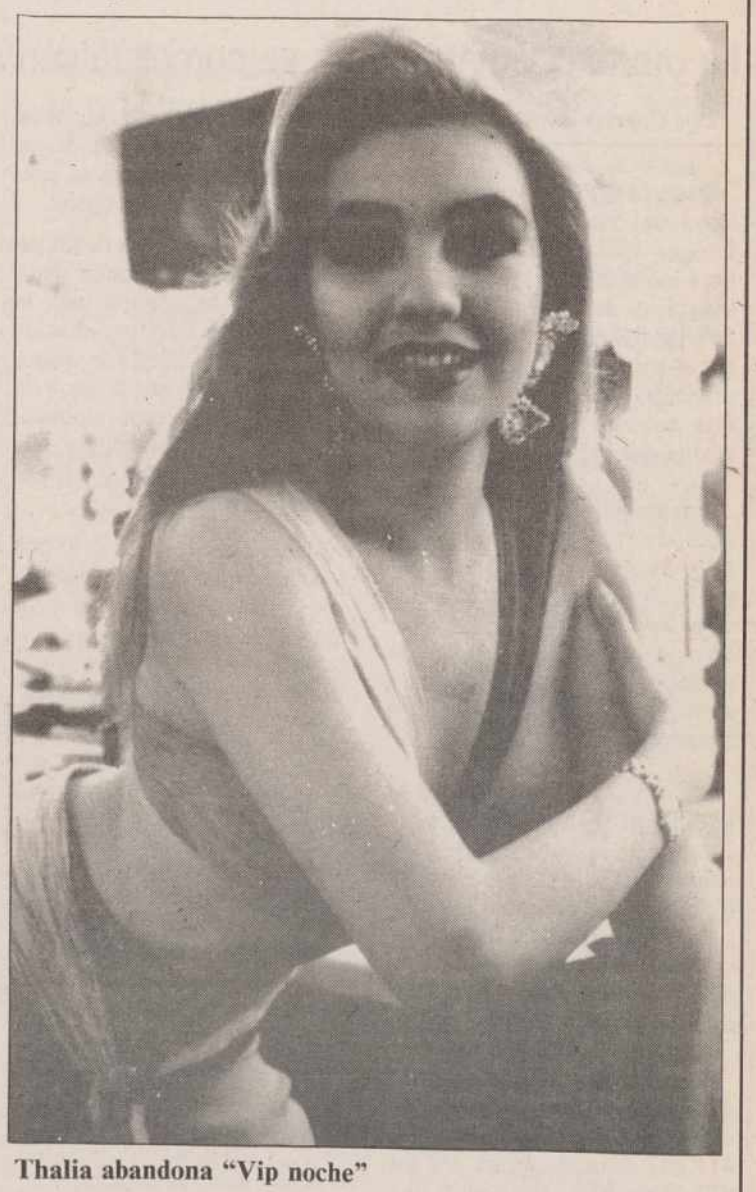

Thalia abandona "Vip noche"

"ME SIENTO MUY TRISTE AL ABANDONAR ESPAÑA"

–¿Cómo te sientes al finalizar esta etapa?

–Me siento terriblemente triste. Dejo aquí un montón de amigos, he aprendido tanto aquí...

–¿Cuál es el mejor recuerdo que te llevas?

–El cariño de todo el público, de toda la gente. Todo el mundo se ha portado conmigo tan bien, me he sentido tan rodeado de cariño... También estoy muy orgullosa de haber trabajado en un programa tan variado, tan ameno, con gente tan fabulosa.

–¿Qué tal se ha portado Emilio Aragón como jefe?

–Emilio es una persona muy amable y bromista. No le importa ayudar a la gente cuando estamos en el plató. Es muy agradable trabajar con él y yo siento mucha pena por él y por todo el equipo.

–Vas a entrar ahora en una nueva etapa...

–Es cierto, muy pronto terminaré con ésta e iniciaré una etapa distinta, aunque espero que sea, por lo menos, tan buena como la anterior. Tengo un montón de proyectos y no perderé el contacto con España, de veras.

–¿Cuáles son esos proyectos?

–Ahora me marcho a México para rodar el que será mi cuarto culebrón. Tengo muchas ganas de hacerlo, estaré rodando durante cuatro o cinco meses y espero que en octubre puedan verme aquí, en España, todos los días, como protagonista de ese culebrón.

"Estoy preparando el que será mi tercer disco, con canciones muy variadas"

"VOY A PROTAGONIZAR UN CULEBRON"

–El culebrón que voy a empezar a rodar ya mismo es una historia muy bonita y claro, muy complicada. Se va a titular "M.ª Mercedes", que es también mi nombre como protagonista. En Méjico ya he hecho otros tres culebrones, pero éste me apetece de una manera especial. Espero que aquí puedan verlo también dentro de unos meses.

–¿Tienes proyectos musicales?

–Siempre estoy metida en algún proyecto musical, porque ya sabes que la música es mi principal pasión. Sí, a la vez que ruede en Méjico me dedicaré a preparar mi tercer disco.

–¿Vamos a verte por España a menudo?

–Claro que sí. Vendré a promocionar mi disco, haré unas galas y tengo alguna que otra oferta de las que todavía no puedo hablar.

–Mirando hacia atrás ¿qué recuerdas de tu llegada a España?

–Al principio me sentía un poco asustada. Me tenía temblando el tono de voz que usan aquí, tan fuerte, pero ahora ya me he acostumbrado y me parece muy lindo. Voy a echar mucho de menos trabajar aquí.

–¿Qué te hubiese gustado llevarte y no te llevas?

–(Se ríe a carcajadas). Un novio, me hubiese gustado llevarme un novio. Aquí todos los chicos son muy atentos conmigo, pero me marcho tal como vine.

"Vendré a menudo a España. Tengo que hacer unas galas y algún que otro proyecto. Además, he dejado aquí grandes amigos"

M.C.D.2022

Será ilustrado por la película «Camorra: contacto en Nápoles»

La batalla contra la droga a debate en «El Espejo»

La oferta cinematográfica se completa con un ciclo de Lubitsch y la miniserie «Principal sospechoso»

Por Concha Barrigós

Madrid (EFE).- El director general del Plan Nacional sobre Drogas, Antonio Falcón, participará mañana en el debate que el programa de TVE "El Espejo" ha organizado en torno a la droga, el problema social que más preocupa a los españoles, según una encuesta del Centro de Investigaciones Sociológicas (CIS).

Falcón participará en el coloquio de "El Espejo" junto con miembros de asociaciones contra la droga para debatir, entre otros asuntos, sobre el nuevo código penal, que va a endurecer la represión del tráfico de drogas y aumentará el cumplimiento de condena de los narcotraficantes.

En España murieron el año pasado 813 personas a consecuencia de una sobredosis o de consumo de drogas adulteradas. En ese mismo período los Cuerpos de Seguridad del Estado detuvieron a 28.581 personas sospechosas de dedicarse al tráfico de narcóticos.

Durante los últimos cinco años la Policía se ha incautado en todo el territorio español de 411.837 kilos de droga, de los que cerca del 90 por ciento fueron hachís y el resto cocaína y heroína.

Pero al parecer no son estas cifras las que han hecho variar el sentimiento general de la población española hacia los drogadictos, a los que ahora se contempla con más intolerancia.

En 1988, la mayoría de los españoles, según un estudio realizado por la Fundación para la Atención a las Toxicomanías de Cruz Roja (CREFAT), consideraba que el drogadicto era irrecuperable y que no era responsable, es decir, había caído por azar en la droga y era imposible que saliera de ella.

Cuatro años después, el 61 por ciento de la población considera que el drogodependiente es recuperable, una persona responsable de sus actos y que si no sale de la droga es porque no quiere.

Estos cambios se traducen en una mayor intolerancia y en una disminución del deseo de ayudar y se incrementa el miedo hacia sus acciones y la demanda de represión, según CREFAT.

Una muestra de ello es que el sesenta por ciento de los españoles está de acuerdo con la entrada de miembros de las Fuerzas de Seguridad del Estado en un domicilio particular en que se esté cometiendo un delito de drogas, tal y como se recoge en la Ley de Seguridad Ciudadana, según una encuesta del CIS

Para ilustrar el debate, "El Espejo" emitirá, a partir de las 21,15, la película "Camorra: contacto en Nápoles", una mezcla de costumbrismo, vendetta y mafia que tiene como protagonistas a Angela Molina y Francisco Rabal.

Angela Molina

CICLO DE PELICULAS MUDAS LUBITSCH

Televisión Española dedicará a partir de mañana al actor, director y productor alemán Ernst Lubitsch un ciclo compuesto de once de sus mejores películas mudas dentro del espacio "Cine Club", como homenaje al artista en el centenario de su nacimiento.

El ciclo se estrenará con las producciones "El palacio del calzado de Pinkus", la primera colaboración de Lubitsch con el guionista Hans Kraly y su primer éxito como director, y "Los ojos de la momia", un largometraje lleno de "curiosidades" tales como que fue su estreno en Estados Unidos pero en los títulos de crédito no aparecía su nombre.

Para continuar, se ofrecerán "Carmen", "El orgullo de la firma", "La princesa de las ostras", "Madame Dubarry", "Mi muñeca", "Las hijas del cervecero", "El gato montés", "Ana Bolena" y "Una noche en Arabia", todas ellas rodadas entre 1916 y 1920.

ESTRENO DE LA MINISERIE "PRINCIPAL SOSPECHOSO"

Antena 3TV estrenará mañana la miniserie "Principal sospechoso" en el espacio "Tras la pista del crimen", una emocionante trama policial protagonizada por Helen Mirror que encarna el papel de una inspectora terriblemente sagaz pero que no goza de la simpatía de sus machistas compañeros.

Mirror es la inspectora Janne Tennison, quien debe encargarse de una investigación de asesinato en un departamento compuesto exclusivamente por hombres.

PROGRAMACION DE LAS EMISORAS DE RADIO LOCALES

RN5

De lunes a viernes

07,55 a 08,00 Boletín Informativo Regional
08,33 a 08,43 Informativo Local
08,55 a 09,00 Boletín Informativo Regional
10,57 a 11,00 Avance Informativo Local
11,27 a 11,30 Avance Deportivo Local
12,05 a 13,30 Aquí Estamos
13,30 a 14,00 Castilla y León a las 13,30 (Regional)
14,50 a 15,00 Cimbalillo
15,05 a 15,30 Tiempo de Juego
15,30 a 16,00 Tierra Nuestra (Regional)
16,05 a 17,00 Aquí Estamos
17,05 a 17,10 Boletín Informativo Regional
19,05 a 19,50 Palencia, Tierras y Gentes
19,50 a 20,00 Informativo Local

Sábado

14,05 a 14,30 Tiempo de Juego
14,50 a 15,00 Cimbalillo

Domingo

14,05 a 14,30 Tiempo de Juego
14,50 a 15,00 Informativo Regional
16,45 a 18,45 Retransmisión del partido del C.F. Palencia

antena3

De lunes a viernes

08,30 a 12,00 **El primero de la mañana** Presenta José Carlos Maté
12,00 a 14,15 **Viva la gente de Palencia** Con Eva Calleja y Javier Sánchez
14,35 a 15,00 **Viva la gente del deporte** Alberto Moreno
15,30 a 16,00 **Informativo regional**
19,05 a 19,15 **Informativo de tarde** Presenta José Carlos Maté
19,15 a 20,00 **Los 33 de Antena 3** Con José Ignacio Diez Cano

Sábado

08,30 a 09,00 Informativo Regional
12,30 a 14,00 Viva el sábado Javier Sánchez
14,00 a 14,15 Resumen de la semana Informativo
14,15 a 15,00 Programación deportiva especial fin de semana

Domingo

12,00 a 15,00 Tu, yo y la música Con Fernando Hermoso

SER

De lunes a viernes

07,50 a 08,00 Matinal SER Palencia primer tiempo
08,30 a 08,45 Matinal SER Palencia segundo tiempo
12,05 a 12,00 Cosas de Palencia
14,05 a 14,25 Informativo hora 14 edición Palencia
15,10 a 15,30 Hora 14 deportiva
16,05 a 19,00 El club de la tarde
19,20 a 19,30 Hora 25 edición Palencia primer tiempo
20,20 a 20,30 Hora 25 edición Palencia segundo tiempo
21,20 a 21,30 Hora 25 deportivo edición Palencia

Sábado

07,50 a 08,00 Matinal SER Palencia primer tiempo
08,30 a 08,45 Matinal SER Palencia segundo tiempo
12,05 a 12,25 Sorteo de Lotería
12,30 a 14,00 Hoy por hoy Palencia
15,10 a 16,00 Hora 14 deportiva
–Por la tarte programación deportiva local.
19,00 a 23,00 Carrusel deportivo

Domingos

12,05 a 14,30 Viva el domingo
15,30 a 16,00 Carrusel deportivo primera parte
21,00 a 22,00 Carrusel deportivo segunda parte
–Por la tarde programación deportiva local

M.C.D.2022

JUEVES, 2

tve1

20,30 Telediario 2
21,05 Noches de humor
–¿Quién es el jefe? –Objetivo indiscreto
22,15 El primi juego
22,30 Estrenos TV
"Winnie", 1988. Dirección: John Korty. Intérpretes: Meredith Baster, David Morse
Winnifred Sprockett, una niña con retraso mental, fue ingresada al morir sus padres en una institución para el resto de su vida
00,25 Diario noche
00,45 Punto de vista
00,55 Un año en la vida
01,45 Cine 92
"Amor de una vida". Dirección: Miguel Morayta. Intérpretes: Mary Cortes, Tomás Perkins

2 tve

20,00 Baloncesto
Play off por el título de liga. Exstudiantes Caja Postal-Valvi Girona
21,30 Quién sabe dónde
22,15 Jueves Cine
"Carrie", 1976. Dirección: Brian de Palma. Intérpretes: Sissy Spacek, Piper Laurie
00,15 Orden especial
00,20 Metrópolis
00,30 Desafío Copa América
01,05 Cine Club
"El policía", 1988. Dirección: Huseyin Kuzu. Intérpretes: Kemal Sunal, Babett Jutte
20,00 Informativo de Castilla y León

8 3

20,30 Noticias
21,00 Luz de luna
22,00 Noticias
22,01 Farmacia de guardia
22,30 De tú a tú
Magazine presentado por Nieves Herrero
24,00 Noticias
00,30 Lou Grant
Serie sobre periodismo
01,30 Escuela de periodismo
02,15 El águila de dos cabezas
02,50 Aula 3

TELE 5

20,00 Hoy
20,05 Su media naranja
20,45 Telecupón
21,00 Manuela
22,00 Silencio se ríe
"Qué verde era mi duque", 1980.
23,50 ¡Qué gente tan divertida!
Humor con Loreto Valverde y Javier Basilio
00,10 Entre hoy y mañana
00,55 Noche de miedo
"El abominable Dr. Phibes". Dirección: Robert Fuest. Intérpretes: Vicent Price, Joseph Cotten
01,50 El inspector Derrick
02,50 Fin de emisión

CANAL+

21,00 Telecomedia
"Padres forzosos"
21,28 Información meteorológica
21,30 Redacción Noticias
21,54 Información deportiva
22,00 Estreno Canal +
"37 horas desesperadas"
23,41 Cine
"No me chilles que no te veo"(C)
01,19 Inside out
01,29 Transworld sport
–Deportivo(C)
02,10 Cine
"La noche de graduación"(C)
03,50 Sesión especial V.O.
"Cómete una taza de té"(C)
05,21 Cierre

VIERNES, 3

tve1

07,00 Carta de ajuste
07,29 Apertura
07,30 Avance TD
07,35 Cada mañana
08,00 Avance TD
08,05 Nuevo día
08,30 Los fruittis
08,55 Avance TD
09,00 Sesión matinal
"Volver", 1982. Dirección: David Lipszyc. Intérpretes: Héctor Alterio, Graciela Dufau
10,35 De par en par
11,55 La dueña
12,55 Avance TD
13,00 Magazines Territoriales
13,29 Conexión con la programación nacional
13,30 El menú de cada día
13,55 Avance TD
14,00 Informativos Territoriales
14,29 Conexión con la programación nacional
14,30 No te rías que es peor
15,00 Telediario-1
15,35 Rubí
16,25 Pasa la vida
17,25 Avance TD
17,30 Más vale prevenir
18,00 La nueva Lassie
18,25 6,25
18,50 Nuestra Peli...
"Tintorera", 1978. Dirección: René Cardona. Intérpretes: Susan George, Hugo Stiglitz
20,30 Telediario 2
21,05 1, 2, 3...
Concurso presentado por Miriam Díaz Aroca y Jordi Estadella
23,35 El autoestopista
24,00 Diario noche
00,20 Alucine
"Encuentros con la maldad", 1964. Dirección: Don Sharp. Intérpretes: Jack Hedley, Lon Chaney Jr.
01,45 Cine 92
"Cien veces no debo", 1989. Director: Alejandro Dodia. Intérprete: Norma Alejandro Flores, Juan de la Cruz
03,15 Despedida y cierre

Programas TVE Castilla y León

13,00 Avance informativo
13,02 Con V de viernes
14,00 Informativo de Castilla y León
14,20 El tiempo

2 tve

07,00 Carta de ajuste
07,29 Apertura
07,30 Informativos en lenguas extranjeras
08,00 Alicia
09,00 TV educativa
11,30 Redacción en la 2
11,35 La hora de...
12,30 Barrio Sésamo
13,00 Clip, clap, video
13,25 Dibuja-2
14,00 De otro mundo
14,25 Redacción de la 2
14,30 Patinaje sobre hielo
16,15 Redacción de la 2
16,20 Primera sesión
"La mafia", 1971. Dirección: Leopoldo Torre Nilson. Intérpretes: Alfredo Alcón, José Slavin
18,30 Falcon Crest
19,20 Redacción de la 2
19,30 Balonmano
Granollers-Elorriaga Bidasoa. En directo desde Granollers
21,00 Redacción de la 2
21,15 El Espejo
Esta noche: "Guerra a la droga"
–"Camorra: Contacto en Nápoles", 1986. Dirección: Lina Wertmuller. Intérpretes: Angela Molina, Harvey Keitel, Francisco Rabal
Se ha cometido un crimen; el joven Rocco, perteneciente a un poderoso clan, ha sido la víctima. Tiene clavada una jeringuilla en el bajo vientre. Todo apunta a que se trata de un ajuste de cuentas entre distintas bandas de narcotraficantes
23,10 El debate del Espejo
00,15 Regata desafío Copa de América
00,30 Area reservada
01,25 El show de Steve Allen
01,50 Cine Club. Ciclo Lubitsch 100 años
–"El palacio del calzado Pinkus", 1916. Dirección: E. Lubitsch. MUDA
–"Los ojos de la momia", 1918. Dirección: E. Lubitsch. MUDA
03,25 Despedida y cierre
20,00 Informativo de Castilla y León

8 3

06,00 Carta de ajuste
06,30 Aventuras en el lago
07,00 Noticias
07,25 Colegio Libre de Eméritos. Aula 3
07,50 Noticias
07,53 La guardería
09,30 Tan contentos
10,03 La selva de cemento
11,00 Leonela
12,03 Santa Bárbara
13,00 ?Los invasores
14,00 Noticias
14,03 La pantera rosa
En el descanso se emiten noticias regionales
14,30 Sonría, que es un consuelo
15,00 Noticias
15,30 Telecine
"Los locos de abril". Dirección: Stuart Rosemberg. Intérpretes: Jack Lemmon, Catherine Deneuve
17,20 Teletienda
17,30 Noticias
17,33 La merienda
–Infantil
19,20 Supermarket
19,50 Noticias
19,53 La ruleta de la fortuna
20,30 Noticias
21,00 Tras la pista del crimen
"Principal sospechoso (II)"
Jane Tennison, una inspectora de policía marginada por su sexo y que lleva años luchando para que le permitan resolver un caso apasionante, cree llegada su oportunidad cuando le encargan investigar un misterioso asesinato. Pero, a medida que Jane va encontrando pistas sobre el caso, descubre que muchos de sus compañeros del cuerpo están implicados en turbios asuntos
22,30 Quédate con la copla
24,00 Noticias
00,15 La clave
Presenta José Luis Balbín
02,15 Cine madrugada
"El experimento Harrad". Dirección: Alfred Hitchcock. Intérprete: Tippi Hedren
04,00 Fin de emisión

TELE 5

07,15 Entre hoy y mañana
07,55 Desayuna con alegría
–¿Hablando se entiende la basca?
08,55 Alicia
09,25 María de nadie
10,05 Vacaciones en el mar
10,55 Cine corazón
"Barrera sangrienta"
12,45 ¿Telecinco dígame?
12,55 Entre platos anda el juego
13,25 Hoy
13,30 ...A mediodía alegría
"Sin familia"
14,00 Un médico precoz
14,30 Queridos padres
15,05 Inés Duarte, secretaria
15,35 Cine te amo
16,30 Vientre de alquiler
17,25 Súper Guay
Incluye: –Dibujos animados –Skippy
19,00 Vip Guay
Concurso infantil presentado por Pepe Viyuela
19,30 ¿Hablando se entiende la basca?
Presenta Jesús Vázquez
20,00 Hoy
20,05 Su media naranja
Concurso en el que tres matrimonios deben demostrar su grado de compenetración a través de unas preguntas y sus correspondientes respuestas
20,45 Telecupón
21,00 Manuela
22,00 Beverly Hills 90210: Sensación de vivir
Brandon tiene que tomar una decisión que puede influir dramáticamente en su futuro. Su hermana Brenda y sus amigos le prestarán ayuda
22,50 Tutti Frutti
Humor que cuenta con la participación de Esperanza Roy, Pepe Viyuela, Faemino y Cansado...
00,05 Entre hoy y mañana
00,45 ¿Hablando se entiende la gente?
Tertulia presentada por José Luis Coll
01,15 Los ángeles de Charlie
02,05 El inspector Derrick
03,05 Fin de emisión

CANAL+

08,00 ABC World News
08,25 Los 40 principales
09,25 Dibujos animados
Despierta, peque, y al loro
09,52 Noticias
10,00 Cine
"El manantial de las colinas"(C)
11,56 Cine
"La otra cara del éxito"
Jason Cromwell es la estrella de un programa de televisión dedicado a descubrir los fraudes y la corrupción que se producen en Norteamérica. Cuando el programa se convierte en responsable directo del suicidio de un ejecutivo acusado de corrupción, el protagonista comenzará a dudar sobre la ética de su espacio televisivo(C)
13,25 Piezas(C)
13,30 Los 40 principales
14,00 Noticias
14,05 Dibujos animados
"Despierta, peque y al loro"
14,30 La pandilla plumilla
15,00 Cine
"Danny, campeón del mundo"(C)
16,35 Cine
"Creadores de sombras"(C)
18,36 Documental naturaleza
"Terminator"(C)
19,06 Dibujos animados(C)
20,00 Avance redacción
20,05 Los 40 principales
20,30 Entrenador
21,00 Padres forzosos
21,28 Información meteorológica
21,30 Noticias
21,54 Información deportiva
22,00 Estreno Canal +
"Commando", 1985. Dirección: Mark L. Lester. Intérpretes: Arnold Schwarzenegger, Rae Dawn Chong
Hace años la unidad de Matrix derrocó al dictador de un país sudamericano y facilitó su sustitución por un presidente democrático. Pero un día el dictador depuesto rapta a la hija del protagonista para obligarle a asesinar al nuevo presidente(C)
23,34 Cine
"Octopussy"(C)
01,39 La noche más X
–Despampanante
–Rosas calientes
–Sueños nocturnos(C)
06,03 Cine
"Lantern Hill"(C)
07,57 Documental
"Rata de río"(C)

M.C.D.2022

Bonoloto del miércoles

Sin acertantes de máxima categoría y bote de 278 millones

Madrid, (EFE).- Al no haber acertantes de primera categoría (seis aciertos) en el sorteo de la bonoloto, celebrado hoy miércoles en Madrid, los 19.717.542 pesetas destinadas a este premio forman un bote de 278.180.043 pesetas para el sorteo del domingo siguiente.

Tampoco hubo acertantes de segunda categoría (cinco aciertos más el complementario); los 147 acertantes de tercera categoría (cinco aciertos) cobrarán 83.255 pesetas.

Los 6.839 acertantes de cuarta categoría (cuatro aciertos) recibirán 1.690 pesetas; mientras que los 104.183 de tercera categoría (tres aciertos) percibirán 235 pesetas.

Felipe González se reúne con el presidente de Estados Unidos, George Bush

Washington, (EFE).-El Jefe del Gobierno español, Felipe González, se reúne hoy con el presidente de los Estados Unidos, George Bush, en la Casa Blanca, en la parte principal de su rápida visita oficial de trabajo a Washington.

González llegó el miércoles por la noche a la capital de EEUU y se alojó en la residencia oficial de "Blair House", un complejo de viviendas de protocolo situado enfrente de la Casa Blanca.

La visita del dirigente español a Washington se produce en un momento que la diplomacia española considera "excelente" para las relaciones entre ambos países y tiene por objeto repasar con el presidente Bush diversas cuestiones de política internacional.

La manifestación de Vigo reunió a 100.000 personas según los sindicatos

Vigo. (EFE).- Cerca de 100.000 personas, según los sindicatos, y 35.000, según el Gobierno Civil, se manifestaron hoy en Vigo en el acto central de la huelga general convocada en Galicia, para reclamar la reindustrialización de la Comunidad y protestar por la crisis económica.

A esta marcha asistieron los principales dirigentes de los sindicatos convocantes de la protesta, CCOO, UGT y Converxencia Intersindical Galega (CIG), junto a los secretarios generales de Comisiones Obreras, Antonio Gutiérrez, y Unión General de Trabajadores, Nicolás Redondo.

Reconciliación.- El Rey don Juan Carlos y el presidente de Israel, Chaim Herzog, presidieron el acto simbólico de reconciliación, en el 500 aniversario de la expulsión de los judíos de España, celebrado en la sinagoga Bat Iaacov. (EFE/Angel Millán)

«Juanito» murió en accidente de tráfico en Toledo

(Viene de primera página)

Echevarria indicó que, al intentar esquivar los troncos que se encontraban dispersos por la calzada, colisionaron con el vehículo portugués por el lado delantero derecho, en el que se encontraba "Juanito".

El cuerpo de Juan Gómez se encuentra en el depósito de cadáveres del Hospital Virgen del Prado de Talavera de la Reina a la espera de su traslado hacia Fuengirola (Málaga) donde será enterrado mañana.

Miembros de la directiva del Mérida, equipo de fútbol de segunda división, en el que Juanito desempeñaba las labores de entrenador, confirmaron a EFE que el traslado se realizará durante el día de hoy.

"Juanito" nació en Fuengirola (Málaga) el 10 de noviembre de 1954 y vistió en 34 ocasiones la camiseta de la selección española absoluta, con la que marcó 8 goles.

Tras iniciar su andadura futbolística en el juvenil del Fuengirola, fichó por el del Atlético de Madrid y luegó pasó al Burgos, que con Real Madrid y Málaga fueron sus clubes en primera división, categoría en la que militó durante 16 temporadas y en la que se proclamó campeón de Liga en cuatro ocasiones, 1978, 1979, 1980 y 1986, todas ellas con el Real Madrid.

En su palmarés figuran también dos copas de la UEFA, en las temporadas 1984-85 y 1986-87.

La UEFA le suspendió en dos ocasiones. En 1978 le castigó con un año de inactividad internacional por hacer un "corte de mangas" a un árbitro y en la temporada 1986-87 con cinco, por el hecho antideportivo más grave de su carrera al pisar la cabeza al alemán, entonces en el Bayern de Munich, Lothar Matthaeus en un partido de Copa de Europa jugado en el estadio Santiago Bernabéu.

Tras dos temporada como jugador del CD Málaga, se retiró del fútbol en 1989. El 27 de junio de ese año se celebró el partido homenaje al jugador malagueño, que se disputó entre el CD Malaga y un combinado de jugadores nacionales y extranjeros que participaban en la Liga española.

En octubre de 1988, en su última temporada como jugador en activo, el presidente del CD Málaga, Francisco García Anaya, le ofreció el puesto de secretario técnico del Club, que el jugador aceptó.

En mayo de 1990, el club malacitano descartó la posibilidad de que Juanito ocupara el puesto de entrenador del equipo, ya que carecía de la correspondiente titulación, por lo que Juanito se inscribió en el curso de la 33 Promoción de Entrenadores Nacionales.

El 21 de abril de 1991, Juanito reapareció como jugador después de dos temporadas de inactividad, en el partido de la segunda división B que enfrentó a su nuevo equipo, Los Boliches, del que también era entrenador, contra el Atletico Sanluqueño, que terminó con empate a cero.

La polémica le acompañó, sin embargo, una vez más, pues su alineación motivó que fuera impugnado el resultado del partido Los Boliches-Toledo, dado que figuró inscrito como jugador y con carné de entrenador de la selección cadete de Andalucía, lo que motivó que el partido se repitiera.

Esta temporada fichó por el Mérida, de Segunda División, con el que había desarrollado hasta hoy una buena labor, pues el club extremeño se encuentra al término de la trigésima jornada en el sexto lugar de la tabla, con 32 puntos y 2 positivos.

DIA DE LUTO OFICIAL EN FUENGIROLA

Fuengirola (Málaga), (EFE).- El Ayuntamiento de Fuengirola, localidad natal de Juan Gómez "Juanito", ha decretado para mañana día de luto oficial en el municipio.

Mañana las banderas ondearán a media asta en los centros oficiales de Fuengirola y el pleno municipal que debía celebrarse en el Ayuntamiento ha sido suspendido.

Según una comunicación oficial del Ayuntamiento remitida a EFE, la capilla ardiente del exjugador será instalada, por expreso deseo de sus familiares, en el Pabellón municipal "Juan Gómez", que fue inaugurado en 1989 con la presencia del fallecido.

Igualmente, según esta comunicación, sus restos mortales serán inhumados en el cementerio municipal de Fuengirola.

La alcaldesa del municipio, Esperanza Oña, dijo a EFE que "hoy es un día triste para el Ayuntamiento y para el pueblo de Fuengirola".

El Ayuntamiento ha puesto a disposición de la familia de Juan Gómez un coche oficial para que sus miembros puedan trasladarse hasta Talavera de la Reina (Toledo).

El Congreso concedió el suplicatorio para el procesamiento de Idígoras

Madrid, (EFE).- El Pleno del Congreso acordó hoy retirar la inmunidad parlamentaria al diputado de HB Jon Idígoras para que el Tribunal Supremo pueda procesarle por un presunto delito de injurias al presidente del Gobierno, Felipe González.

El suplicatorio solicitado por la Sala Segunda del Tribunal Supremo fue concedido en la Cámara Baja por 217 votos a favor y tres abstenciones, en sesión a puerta cerrada para el público y los medios de comunicación y con el voto secreto de los diputados.

El Alto Tribunal había solicitado el permiso para procesar al portavoz de la coalición Herri Batasuna por un presunto delito de injurias cometido en agosto de 1986, durante una rueda de prensa, en la que calificó a González como "el presidente más corrupto de la historia de España".

A raíz de esas afirmaciones de Idígoras, la jurisdicción ordinaria inició actuaciones penales contra él, ya que aunque había sido elegido diputado a Cortes Generales, no había acudido al Congreso a cumplimentar los requisitos legales y no había accedido a la plena condición de diputado.

El juicio contra el dirigente de HB se celebró en 1990, en la actual legislatura en la que los parlamentarios abertzales acataron la constitución "por imperativo legal".

Dicho juicio no llegó a tener sentencia ya que la decisión del Tribunal Constitucional en la que se daba como válida la fórmula empleada por los parlamentarios de HB obligó a la interrupción del procedimiento ordinario y la remisión del sumario al Tribunal Supremo, única vía por la que se puede actuar judicialmente contra personas aforadas, como son diputados.

En el trámite de alegaciones previo a la votación del suplicatorio, llevado a cabo en la Comisión del Estatuto de los Diputados, Jon Idígoras remitió un escrito en el que afirmaba que es objeto de persecución política.

En la presente legislatura, el Congreso de los Diputados ha concedido seis suplicatorios, tres de ellos contra parlamentarios de HB, dos contra miembros del Grupo Popular y uno del PSOE.

El primero concedido, el 12 de diciembre de 1989, fue para levantar la inmunidad parlamentaria al diputado de HB Angel Alcalde, quien sustituyó en el escaño al asesinado Josu Muguruza.

Alcalde, que se encontraba procesado por presunta colaboración con la banda terrorista ETA, se halla en paradero desconocido desde entonces.

M.C.D.2022